京城日報 朝刊
發行所 京城府太平通一丁目三十一番地 合資會社京城日報社
編輯兼發行人 高宮太平

第一書房
大川周明 大東亞秩序建設 價一・九〇 東亞新秩序の理念を語り世界史の眞の意味を論ず。
秋山謙藏 日本世界觀 價一・九〇 歴史に基き我等の眼前すべき世界觀の實質を追求。
茅野蕭々 ゲヨエテ研究 下卷 價二・九〇 ゲーテの生涯と作品を論究せる五十余頁の大著。
下村湖人 若き建設者 價一・二〇 『次郎物語』の著者が郷土の爲に立つ青年を描く。
只今書店にて發賣中

百四十機以上邀撃 三十三機を撃墜
夜間、ムンダの敵陣急襲
ブーゲンビル

【南太平洋〇〇基地十七日同盟】ブーゲンビル島に對する敵の空襲はますく執拗かつ熾烈を極めており、十五日朝F4Uボートシコルスキー、グラマン戰闘機、P38ベル・エアラコブラ、B24コンソリデーテッドなどの戰爆約百四十機以上の編隊をもつてブーゲンビルに來襲したが、わが海鷲戰闘機隊は同島上空においてこれに空戰を挑み、地上部隊の對空砲火と協力してその卅三機を撃墜し、他を遁走せしめた、わが方の損害は未歸還一機および地上施設に若干の損害を受けた、なほ當日夜間にはわが海鷲はムンダの敵陣地を急襲、爆撃した

直視せよ、敵反攻陣

【東京電話】西南太平洋における最近の情勢については十六日夜大本營海軍報道部田代中佐が報道した如く、敵アメリカ軍のゲリラ的空襲が漸く熾烈化しつゝあるが、これは要するに次に展開さるべき作戰の準備をなすものである點を看過することは出來ない、しかして敵の準備期間がいつまでつゞくか豫斷を許されないが、過ぐるケベック會談以來敵の行動を綜合すれば大體その意圖するところを推定し得る、すなはち右會談に於て太平洋第一主義を再確認し本格的に反攻作戰を協議した模様であるこの具體的な現はれとしてまづ戰略、奇襲の名手と誇示したマウントバッテンを東南アジヤ反樞軸軍司令官に任命した、この東南アジヤ軍の司令部が果して何れに設置されるかは未だ決定してゐないが印度洋方面に設置されるとだけは容易に想像がつくところである ロイター電あるひはUPその他の外電の傳へるところによると東南アジヤ軍の狙ひは印度洋においてはアンダマン島、ニコバル島の攻略、大陸においては重慶軍との聯絡によるビルマ奪回、マライ東印度方面の反攻などに作戰の重點がおかれる模様である

これらのことは反樞軸軍一流の宣傳的誇張ではなく、緬甸の敗戰から建直しつゝある米英が積極的に日本攻略作戰を狙つてゐることは事實であつて、これに地中海におけるイタリヤ海軍の自滅によりその海上兵力に相當の餘力を生ずるに至つた現状を考へるならば、その餘力の一部は印度洋、太平洋方面に振り向けられることは覺悟しなければならない、すなはちイタリヤ海軍主力の大部分が反樞軸軍に走つたことは反樞軸軍がこれを自己の兵力の一部として活用することもあらうが、それよりも重要視せねばならぬことはこれまで地中海に反樞軸軍を牽制してゐたイタリヤ海軍力が消滅したことである、要するに從來イタリヤ海軍のために配備されてゐた兵力を他に轉用出來る餘裕が生じたことである

以上は客觀的情勢の推定であるがこれを戰略的に見れば敵米英軍の多數は戰爭を短期に終結せしめんと焦りつゝあることは明かでそのため一方において直接日本本土攻撃を策すると同時に一方また日本の戰力資源の補給地たる南方圏方面の攻略を強化せんとしてゐることである、しかもその戰術は北東南太平洋方面より海軍作戰、印度軍をビルマ東部に進撃する內陸作戰をもつて本格的決戰を挑まんとしてゐることを看取しなければならない

絶縁すべし、伊王家
獨外務省當局 國民裏切りを指摘

【ベルリン十六日同盟】ムツソリーニ統帥が十五日の宣言においてファシスト黨を今後『共和ファシスト黨』と呼稱する旨發表したのについてドイツ外務省當局は十六日次の通り說明した

共和ファシスト宣言

◇統帥今回の宣言に對する公式論評は統帥自身乃至ファシスト黨の發表に待つほかはないが、共和ファシスト黨と改稱したのは最近の諸事件殊にイタリヤ國王の態度に徵し當然のことといはねばならない、言ふまでもなく王制度サボイ王家とは人民を代表する限りにおいて存立を許されるがエマヌエーレ三世はイタリヤ國民の支柱たるファシズムを裏切り従つてイタリヤ國民を裏切つた、第一次世界大戰以降サボイ王家の存立は全くファシスト黨に依存してゐたが、今回ムツソリーニ統帥は王家と袂を分ちファシスト黨を共和ファシスト黨に變へたのである

天佑、伊兵誤認
果敢、意表のム統帥救出

【ベルリン十六日同盟】ムツソリーニ統帥救出の壯舉を敢行したドイツ親衞隊將校スコルツェニー少佐は十六日その苦心を次の通り語つた

自分は幸ひイタリヤ語を自由に驅使出來るので變裝してイタリヤ水兵などと酒を飲んだり等して苦心の內偵を續けた結果グラン・サッソー山中のホテルが怪しいといふかすかな手懸りが得られた、自分は直ちに飛行機で偵察飛行をして統帥所在の有無を偵察した、統帥救出の壯舉には親衞隊員十八名が選りすぐられ直ちに有力な落下傘部隊が參加することとなつた、統帥を監禁してゐた有力なイタリヤ兵がドイツ落下傘兵に對して一發も發砲しなかつたことは全く奇蹟的であつてこれはイタリヤ兵の全く意表に出たためと、彼らがドイツ兵を反樞軸軍の落下傘部隊と誤認したからであると思はれる、落下傘部隊は降下と同時に山城の一角から障碍物を除去して滑空機の着陸を可能ならしめた、統帥を警戒してゐたイタリヤ兵は數においてわれくより遙かに優勢であつたがわれくは迅速果敢な行動によつて速かに統帥を救出することが出來た、統帥はわれくの歡呼のうちに滑空機に乘込まれ同機は非常に困難な地形を克服して危險極まる離陸に成功したのである

敵謀略轉じて幸運
ゲ博士宣言『ローマへの道遼遠』

【ベルリン十六日同盟】ドイツ宣傳相ゲッベルス博士は今週のダス・ライヒ誌上にバドリオ一派の策を論じてゐるばかりでなく總統自分が忠節と協力、戰爭繼續に邁進するかの如き印象を與へるに努力したが、ドイツ政府はバドリオの如き裏切ものに瞞着されるほど甘かつてはゐない、もしバドリオの計畫が奏功してゐたならばドイツ軍は極めて困難な危機に當面したであらう

米英兩國はバドリオの裏切行爲と呼應してイタリヤ南部のドイツ軍を孤立殲滅しさらにチャーチルが豪語する海陸兩面作戰を強化し一九一八年のやうにドイツ國民の戰意を崩壞させようと計畫してゐた、しかしこの計畫は完全に失敗に歸した、反樞軸軍にとつてベルリンへの途はいはずもがなローマに至る途すら依然として遼遠である

ドイツ國民の戰意は從來にも增して一段と牢固たるものあり、指導階級は先見の明の御蔭で敵軍がドイツ軍に痛手を與へるつもりで計畫した謀略を轉じて幸運と化したのである

有力部隊上陸
反樞軸軍、サレルノに必死

【ベルリン十七日同盟】ドイツ軍當局は十七日正午記者團との會見において反樞軸軍の有力部隊がサレルノ灣の南部に上陸、目下激戰が展開されてゐる旨言明した

海鷲、北濠を急連襲
ブロックス クリーク 飛行場爆碎炎上

【南太平洋〇〇基地十七日同盟】わが海鷲部隊は十五日深更より十六日未明にかけて前後二回にわたり北濠洲のブロックス・クリークを急襲、同飛行場滑走路ならびに附近施設を爆破、四ケ所を炎上せしめ、うち一ケ所より大火災の生ずるのを認め、全機悠々歸還した

汎米主義を痛打
來栖大使、中南米へ放送

特命全權大使來栖三郎氏は東京放送局より十七日午前九時半、午後零時五分、午後八時半の三回にわたり中南米に向け放送演說を行ひかつてラテンアメリカ諸國がその民族解放と獨立のために戰つた如く、われくは今大東亞解放のために戰つてゐるのであるとて、米英の比島、印度、ビルマなどに對する殘虐政策とを對比して米英帝國主義を暴露するとともに、米國が汎米主義を自國の世界制覇政策實現の具とし、ラテンアメリカ諸國をして米國のために世界と戰はしめんとしてゐる點を喝破、ラテンアメリカ諸國は再び獨立のために戰ふか、米國の經濟的帝國主義の前に無條件降伏するか二者の一を選ばねばならぬ時が來るだらうと警告、さらに日本は敢て米洲の問題に關與せざる如く米洲諸國が東亞の問題に關與せざることを求めるに過ぎぬと帝國の東亞と米洲の間に永遠の平和を熱望する所以を明かにした

敵機邀撃＝南太平洋戰線にて（日野特派員撮影 陸軍省檢閱濟・電送）

社說 南太平洋航空戰の變貌

一

ソロモン諸島を中心とする南太平洋の航空戰の樣相は特にベララベラ島とコロンバンガラ島の中間に存在するアルンデル島の攻防戰をその焦點としてます〱熾烈の度を加へつゝあるとはいへ、南太平洋全域にわたる戰局としては部分的な一進一退を繰返へすのみで、彼我ともに顯著なる凸凹を見ず、その大局は殆ど膠着狀態に陷つてゐる感なしとしない。勿論これは敵の驕慢的『量』の反攻に對して寡でよくこれに堪へ、一歩たりとも後退させざる皇軍將士の不拔の精神力と鬪志につくせぬ勇戰敢鬪とによるといふまでもない。

この意味においてこの戰局の膠着狀態は敵の大反攻企圖が依然として未だに何一つ得るところなく、完全に我方によつて破碎されつゝあることを意味するものであると同時に、我が守勢作戰が一應成功しつゝあることを物語るものであらう。しかしこの膠着狀態は一大決戰の性格からして決してこのまゝ推移するものではない。問題はいつ如何なる形をとつてこの膠着狀態が破れるかにある。しかもその兆は刻々として熟しつゝあるかに見える。われらは今にしてやがて次に來るべき決戰の方向を正確に把握し、自らこれに備へる要を痛感するのである。

二

第一に注意すべきは敵の大反攻態勢が愈々大規模、本格的になりつゝあるといふことである。試みに十六日大本營發表によるブーゲンビル島ブインに於ける彼我の航空決戰とその戰況を見よ。この日敵は午前中のみで前後五回にわたり、敵戰爆連合、毎回約五十數機の編隊で來襲したが、この日のみで敵の來襲機數は實に延機數二百四十機に達したのである。これは去る七月十七日同島に對し百六十七機の大編隊を以つて來襲せる時よりも遙かに尨大なものであつて、ソロモン水域に於いては初めて見られる大來襲である。もとよりこの大空中戰に於いて我が海鷲は實にその六十機を擊墜、赫々の戰果をあげつゝこれを擊退したのであるが、この例に見らるる如く今後とも『量』の攻勢は執拗に繰返されるものと覺悟しなければならない。

三

第二には田代海軍中佐が十六日夜の放送において特に指摘してゐる如く、敵は今や東南太平洋並に南太平洋における所謂『ソロモンの攻勢』と併行して西南太平洋に於けるわが第一線に偵察爆擊を加へると共に長驅その背後にある共榮圏の要衝を狙ひつゝあるといふ事實である。即ち今日までの戰況を按ずるに敵の反攻は主としてソロモンを中心とする東南太平洋に集中されて來てゐる。西南太平洋水域においてもこれまで敵の來襲は屢々として繰返へされたのであるが、それらは概ねゲリラ戰の域を脫しなかつたのである。然るに最近敵の反擊はアラフラ海、フロレス海、スンダ海を越えてわが南方圏の要衝に計畫的な爆擊を加へ來つてゐる。去る八月十四日のボルネオ・バリツクパパン來襲、去る八月十八日のマカッサル來襲等はその顯著な事例といつてよい。いふまでもなくこれらの西南太平洋における敵襲の本格化は東南太平洋戰域の膠着に焦燥しつゝある結果であるが、一方これによつて敵がわが南方占領地域の攪亂を企てつゝあるは一目瞭然たるものがあるのである。

四

要するに南太平洋に於ける最近の戰局は東西兩面よりする敵の反攻態勢の具體化によつて著しく緊張しつゝあることをわれらはよく認識する要がある。しかもその反攻手段は漸次大規模本格化しつゝある。かくてニューギニヤを最前線とするわが南方戰略態勢並に占領地區の建設態勢が今や腹背に敵を受けたる恰好に激化しつゝあることをわれらがこゝに特に指摘強調する所以はイタリヤの屈服がイタリヤ艦隊の一部が反樞軸側に走り、強いてはその增強された反樞軸の海軍勢力の一部が地中海を經て東亞に伸びんとする豫想が新しくわれらの念頭に浮ぶからである。もとより敵千・萬の敵の航空機もわれらの恐れるところではなく又金剛不滅磐石の護りは如何なる敵の策謀をも斷じて破摧するであらう。しかしその磐石の護りを愈々萬全なものに強化するためにはたゞ航空機の增強あるのみであり、戰力の飛躍的強化あるのみである。銃後は一直線に前線に繫がる。前線に於いて敵機を擊墜するものは實に銃後の手であることを忘れてはならぬのである。

蔣、獨裁へ憲法の餌
欺瞞に盡く、重慶第十一中全會

【廣東十七日同盟】世界戰局が急激血みどろな決戰の形相を深め目まぐるしい展開を遂げつゝある時依然として身動きならぬ孤立の運命に沈淪し國內の深刻な經濟不安に惱まされてゐる重慶政權は、この窮狀打開の方途を策すべく今回十一中全會を開き抗戰再建の方策を練つてゐたが、同會は十三日仲秋節を前にして閉幕となつた、今次の會議は僅かに八日間といふ型破りの短期間ではあつたが總裁制になつて蔣介石の主席就任、政府組織法の重大改革、共產黨に對する強硬態度の表明など諸問題が矢繼早に繰出され、從來の中全大會に見られない華やかさだつたにもかゝはらず、この約一ケ年に亘る山積の諸問題を處理すべき重慶の議會としてはなんら見るべき施策なく實質的には極めて低調であり要するに今次議會は蔣獨裁の一議に終始したものと見て差支へない

政治方面

蔣介石がかねての念願であつた主席の地位に上るため、先づ政府組織法に重大修正を加へたのち主席に就任し、その職權を名實共に不動のものとした、しかも一方では憲政實施に關する決議案が可決されたが、これらは何れも切離し得ない聯關性をもつもので蔣介石の獨裁政治に伴ふ大きな欺瞞的芝居と見られるのである、すなはち憲法實施の決議案によれば戰爭終了後一ケ年內に國民大會を召集、憲法を制定、公布實施期は同大會によつて決定するといつてゐる、同決議案の中で憲政實施に關する國民黨員の不正と怠慢ぶりを痛罵に努めようとも、この憲政問題は蔣介石が國民黨一黨專制に基く自黨の獨裁政治を確立するための道具に供して來たことは全く爭へない事實であるしかも蔣は日々しく憲政實施後は他の政黨は國民黨と平等の地位と權利に立つと稱してゐるが現在國民黨勢力の地方浸潤工作にあらゆる手を盡してゐる狀況から見れば蔣がさう易々と城を明け渡し他黨と平等の地位に立つといふことはとても考へられない、殊に民衆大會の召集を戰後一ケ年內としてゐることはもつとも民衆を欺瞞するもので、この戰後といふのが問題なのである、何れにせよ蔣が如何にも愈々訓政期から憲政期に移行するかの如き見せかけを行つてゐる裏には蔣一流の狡猾な考へが潜んでゐることが明かで、民衆に對しても米國に對してもこのゼスチュアの效果を狙ふと同時に米國の援助を強化するためにも自由支那の建設は大いに見せびらかす必要もあるまた一方においてこれが對中共態度を考慮に入れてゐることは從來からの中共關係からして明かなことである、日支事變の前年の西安事件を契機とする第一次合作以來、共產黨は國家統一戰線の名の下に執拗に重慶への食込みを策し憲政問題を矢面に立て、國民黨の獨裁に對し攻撃を續けてゐたのである、今後中共の對重慶攻勢への口實を拒否するためにも蔣はまことしやかに憲政實施を確言する必要がある、これと關聯して今次會議の最終日に對中共決議案を決定したが、これは今春來重慶があらゆる文化團體經濟團體を使嗾して赤色政權の解體を毛澤東に勸告して來た矢先とてその意味するところは大きい、昨年第十中全會の宣言では

凡そ抗戰の進行に危害をなさず國家の法令に反せず、社會擾亂の企圖を持たず、また武裝割據の事實なきものは過去における行動の如何を問はず政府は之に對し差別的待遇を與へるものではない

と暗に中共に對していつたが今度はかゝる曖昧な態度を一擲して赤色政權の解體と共產軍の國軍への改編を強行、はつきりとその態度を表明した、しかし蔣は同決議文の說明の中で對中共問題は政治的方法によつて解決すべきものであるとあくまで中共側の反省を促してゐるとは注目すべき點であらう

經濟建設
打開策なし、經濟危機

驚人的物價昂騰や惡性インフレの奔流によつて深刻なる國民生活の危機に逢着してをり、重慶としては今次會議では當然經濟對策に主力が注がれるものと豫想されてゐたところであるが、事態は華やかな政治工作に壓されて、この經濟危機を乘り切るべきものなく塗炭の苦の中に呻吟しつゝある國民に對し重慶政權の冷淡さを遺憾なく暴露したのみであつた、然し今回の會議においてとり上げられた『物價管理強化法案』や『戰後工業建設綱領』並に『外國資本獎勵案』等は何れも今後の重慶經濟再建の方向を示唆するものとして一應注意して見る必要があらう『物價管理強化法案』は同決議案の中に十中全會において決議された物價方針は國土の縮小と環境の惡化により成績良好ならずと明かに統制の失敗と破綻を認めた上で、さらに統制を一段と強化し物價抑制を圖らんとするものであるが、その內容を見ると依然として

一、生產の擴充▲二、貯蓄の獎勵▲三、需給の調整▲四、輸送の強化▲五、稅制整理と國債の發行

の如き從前と變りないお題目を並べてゐるだけで、唯目新しい策としては對米五億ドル借款の內一億ドルを運用して徹底強法的に通貨を吸收せんと策してゐるのである然しこの措置をしても今日の重慶物價抑制にどれだけの效果があるかは見え透いた事實で、最早現在となつては窮狀を打開する策が全く立たないことを證明してゐる

要するに重慶が今次十一中全會を豫定時よりも二ケ月を繰上げて早急に開催せねばならなかつた所以のものは重慶が戰局の見透しに變を生じてゐることを物語るのであらうが、それよりも長年に亘る抗戰の疲弊し切つた重慶の深刻なる國內苦惱に對し何等かの政治的一石を投じて國民の氣分を變へ國民の目先に轉換を與へてこれを引ずらねばならぬ窮迫した國內的事情があるといふことであらう

工組 商組 整備統合決る

【東京電話】商工省では商工組合法施行に伴ふ工組、商組の整備に關し十七日企業局から次の如く發表した

商工省發表 統制組合機構整備に關する件

工業組合、商業組合等組合機構の整理統合については商工組合法の施行以來配給段階の整縮、配給費用の低減、生產能率の向上等を狙つて商工省において鋭意研究中であつたが、この程同省所管のものにつき成案を得たので昨十六日企業局長名をもつて各地方長官宛通牒せられた

右の通牒により既存の聯合會の多くが解消して全國を單位とする單一統制組合を設立するものとしたこと、商工業運營の組合の設立を認めた等は今後における統制組合機構の整備の動向の一般を窺はしめるものとして注目せらる、なほ生活必需品關係その餘の業種についても近く方針を決定し指示される筈である

敵蠢動に斷
全支週間戰況

【南京十七日同盟】支那派遣軍報道部發表週間戰況（九月十七日發表）わが航空部隊の不斷かつ熾烈な攻撃の多大の損害を被りつゝもなほゲリラ戰法をもつて神經戰を企圖する敵在支米空軍の執拗なる反攻は漸次活潑化し、大陸におけるわが制空權を奪はんと必死の樣相を示してゐる、すなはち多大の損害も顧みず廣東、武漢、安慶、南昌と各地區でゲリラ的來襲を試みその都度これを邀撃あるひは地上砲火により十五日までに九機（邀撃によるもの五機、地上砲火によるもの四機）を撃墜し、わが防空陣の偉容を示してゐる、なほ地上部隊は各地に勦滅討伐を敢行して敵をして蠢動の餘地なからしめてゐる

獨軍ノ市撤收

【ベルリン十七日同盟】ドイツ軍當局は十七日正午獨軍が豫定の計畫にもとづいて一切の軍事施設を破壞したのち、クバン橋頭堡南端の要衝ノボロシースク市を撤收した旨言明した

【ストックホルム十七日同盟】モスコー來電＝過去五日間にわたり赤軍は陸海空軍三軍をもつてノボロシースク港を猛攻中であつたが十六日同港を占領した旨ソ聯情報局から發表された

總督府辭令（十六日）

任遞信技師（七）（各通） 遞信技手 吹野義孝 / 同 永野由二 / 同 山本良吉
任陸軍兵志願者訓練所助教授 陸軍兵志願者訓練所助教授 大田俊一 / 同 田中千壽
任陸軍兵志願者訓練所教授（七） 命第二陸軍兵志願者訓練所勤務 水原高農助教授 中根信夫
任公立中等學校教諭（七） 補京城公立農業教諭
特定郵便局長 平野義雄 / 同 服部茂左衞門
高等官七等を以て待遇せらる（各通）
全北高敞郡茂長面長 廣山宇坤 / 全北沃溝郡臨陂面長 中山基弘 / 全北任實郡館村面長 安本炳治
奏任官を以て待遇せらる（各通） 遞信技師 山本良吉 命遞信局通信從業員養成所長

消息

◇竹中新太郎氏（竹中組社長） 內地出張中十九日朝歸城

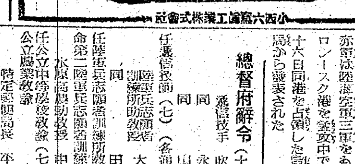

小西六寫眞工業株式會社

腦 腦系統病 腦溢血 高血壓 鼻耳 小心恐怖 腦毒症
腦神經系統諸病、腦病、神經病、不眠症、頭痛、腦膜炎、ヒス、高血壓、腦毒、腦溢血、半身不隨、心臟亢進症、耳鳴、逆上、頭重、肩首ノコリ、鼻病（蓄膿性）、耳病（神經性）、健忘症、記憶力思考力精力ノ減退、小心恐怖症、恐迫觀念、憂鬱症、神經衰弱、取越苦勞、多夢病、胃腸病、便祕症
試藥と實驗錄を進呈
○藥店百貨店に有。品切の節・直接本舗
京都伏見いなり山 願成閣
（代理店）丹平分店 高橋小林製藥會社
光明丸 二円 五円 七円十五

朝鮮軍囑託 松下芳男著
徴兵令制定史
最新刊 定價五圓 〒四八錢
著者は軍政史學界最高の權威。明治六年の徵兵令制定に關する研究に從事すること實に十五年。今その研究をまとめて世に贈る。朝鮮に兵役法の適用を見たる今日、正に絶好無比の參考書たるべきを信ず。
大日本海軍報道部員 濱田少佐解說
英人の見た 海軍兵學校 價一・八〇 B6判 〒五
（六月四日付朝日紙參照）
著者は兵學校で英語を教へた。原書は昨年三月英國で發行。日本海軍魂の驚異に全米英の讀書界震駭す。
決戰下の最新刊
陸軍少將 伊藤政之助著
戰爭史 第七卷 世界現代篇（二） 支那事變―第二次世界大戰―大東亞戰 價二十圓 A5判 千二百頁
決戰軍略史話 世界史上の長期戰が如何なる戰略によつて勝敗を決したかを通俗に說く 價一・五〇 〒五
東京都本郷區上富士前町七三 內外書房 振替東京一五一八一

昭和十八年度用八十餘種目完成
急告！
工場鑛山用教科書……確保
▶採用通報書…締切迫る
本學院着最終九月三十日
本學院刊行教科書御採用の向は大至急下記宛御通報願ひます。

物理學	1.25	12	航空機	1.70	16
初等化學	1.20	12	航空發動機	1.20	12
實用力學	.70	8	航空學大意	.91	8
代數學	1.00	12	電氣工學大意	1.00	8
無機化學	1.25	12	機械工學大意	1.20	12
有機化學	1.10	12	機械工作法	1.25	12
定性分析	.80	8	機械製圖	1.25	12
定量分析	1.05	8	工作機械及工具	1.10	12
採鑛學	1.70	16	工業材料	.80	8
工業爆藥	1.50	12	測量	1.10	8
選鑛學	1.60	16	建築材料	1.00	8

財團法人 國民工業學院 東京京橋 振替東京10565 新京3444

航空少年
緊急增刊 航空日記念
少年飛行兵號
陸軍航空本部指導 五十二錢 〒三錢
★少年の進むべき道は空に……遠藤中將
★國民學校からすぐ大空へ……木下少佐
★少年飛行兵になるには……陸軍
★少年飛行兵の學校生活
★飛行兵學校を卒業して……航空本部
本號に限り豫約なしで、誰でも買へます
★少年飛行兵出身の荒鷲戰記
★僕らも空へ征く子へ（學校訪問）
★軍神加藤少將
★米本土爆擊隊（マンガ）
★日米空の決戰畫集 樺島勝一 村上松次郎 梁川剛一 飯塚羚兒
東京神田錦町一ノ五 誠文堂新光社 振替東京六二九四

東京都日本橋區通三ノ一 借成社 振替東京一二三五二番
芭蕉遺想 あしたに夕べに 荻原井泉水著 價二・五〇 〒一五
古人の詩心と山水の精魂とを通して激しき動きの中にある日本の不易なる美を說き、日本的の美しさと和かさとを語る。芭蕉を中心とした隨筆。
人と文學 高山樗牛 高須芳次郎著 價二・二〇 〒一五
日本主義詩人として浪漫的傾向を有せる樗牛の人物・思想・文藝を論評し、その不拔の業績と若くして逝ける多感な天才的生涯を敘す。
母心 友松圓諦著 價一・五〇 〒一五
興味ある實例と平明流麗なる文章により、女性の幸福は何處にあるかを說き、家庭を中心とせる女性の本領と日本の母の行くべき道を語る。
村を護る 菅原兵治著 價一・五〇 〒一五
土に生き、村を愛し、村に獻身する著者が烈々たる熱情、豐かなる詩情の中に村の新たなる使命を說き、その本來の面目を語る——文部省推薦圖書
野の英哲 二宮尊德 菅原兵治著 價一・六〇 〒一五
神々しき野の英雄、深遠なる哲人としての二宮、東洋的指導者の一典型として二宮の人物と教へに直參するの書。無限の示唆と感銘を與ふるであらう。

朝鮮電業合併認可
廿一日新舊社結成式擧行

戰力增强の基幹部分をなす重化學工業、就中輕金屬工業の助成等重要使命を以て八月二日創立された朝鮮電業は、第二次統合として江界水電、漢江水電、南鮮水電、朝鮮電力の事業の全部と、京城電氣所有の水色富平送電線路の讓受、並に傍系會社たる北鮮水力電氣の合併につき折衝を重ねてゐたが、十四日意見の一致を見、合併の契約が成立して直ちに總督府の認可を申請した、よつて總督府では十七日午後一時半より第一會議室において第一回朝鮮電力評價審査委員會を開催、田中委員長以下官民各委員出席のもとに各社申請の讓渡價格、その他を審議し、同三時半終了、十七日附を以て合併を認可した

これによつて朝鮮電業は所定の統合を完了し、愈々廿一日讓渡完了を機とし新舊社員を集めて結成式を擧行し、總督の訓示を仰いで新發足を行ふこととなつた

各社評價額は左の通りである(單位圓)

江界水電 評價額	一九九、三三六、七三三
債務承繼額	一〇三、八〇六、七三三
社債交付額	九六、八〇〇、〇〇〇
漢江水電 評價額	一〇七、一七七、二五八
債務承繼額	四、八六七、三六六
社債交付額	一三、五〇〇、〇〇〇
南鮮水電 評價額	二〇、〇一七、八三六
債務承繼額	七、〇一七、八三六
社債交付額	一三、〇〇〇、〇〇〇
朝鮮電力 評價額	六六、一五七、一三六
債務承繼額	四八、七〇四、四八八
社債交付額	一九、四五三、六八八
▲京電水色富平送電線路 評價額	八六八、七三三

殖産局長談

今回の第二次統合は事業買收が大部分である爲多額の交付社債が發行されるが本社債が一時に市場で賣却されることは、(1)浮動購買力を發生する惧は最近公布される企業整備資金措置令等の精神から云つても面白からざること(2)朝鮮電業の社債の市價を低落せしめ電氣開發事業の進展に惡影響を及ぼすこと等の點より市場に一時に賣出されない樣な行政措置を講ずる方針である、關係會社株主として十分なる協力を得たい、なほ漢江水電は多數株主のために特に殖産銀行の協力を願ひ社債券を擔保として金融に應ずることとした、漢江水電及び殖銀に對してもこの旨總督府より通牒した

評價額決濟に特殊措置

江界水電をはじめとする四社、一送電線路の評價額決濟は、現金撒布によるインフレーション促進をさけるため、朝鮮電業の發行する四分二厘利附政府保證の社債を適格の定むる時價を以て交付する、而して右社債は一時に市中に賣り出さぬことを條件とするものと見られ、緊急に現金を必要とするものについては殖産銀行を通して充分便益その他に於き斡旋のうへ、右社債擔保の金融を行はしめることとなつた

北鮮水電は對等合併

十七日の第二回朝鮮電力評價審査委員會に於いて審議決定、十七日附を以て電業に合併を認可された北鮮水力電氣の合併についてはその全株を朝鮮電業が所有してゐる關係上、一對一の對等合併をなし償還は增資することなくその株式全部を消却することになつたが他の讓渡會社の方は朝鮮電力及び京電の水色富平送電線路以外が現在工事中であるので、これらのものについては一應據近の決算期末に於ける資産、負債に依り評價し、爾後の實際引繼時までの變動は、これをそのまゝの姿で引繼ぐこととなつた

亞、中立と米の恫喝

パドリオ政府の國際的孤立に伴ひ同じラテン民族たる南米唯一の中立國アルゼンチンの去就が世界の注目の的となつてゐた、然るにアルゼンチンが米國の凡ゆる手段を以つてする脅迫に抗し敢然中立を守り通す決意をラミレス大統領及びストルニ前外相の眞ねての中立聲明をもつて現はした、中南米を我物顏に振舞つてゐる米國は、アルゼンチンだけが意のまゝ、動かず、逆に增せば增す程反動的にアルゼンチンは獨立國家として、獨自の行動を起すので、流石の米國も少からず手を燒き、併し何か機會あらば屈服せしめんものと謀略の魔手を伸ばし國内分裂とそれによる中立の破壞を企てゝゐる、殊に最近の米亞兩國の離間を並べたてゝ見ると、米國は常套手段たる經濟斷行を用ひ、對亞輸出禁止を、この八月に斷行した、更に最も大方法にアルゼンチンが參る譯がなく、これに對する應酬は、米國がバドリオ政權出現後中立國に要求した亡命政客入國禁止に對し、「獨立國の權利を無視し、かつこれに容喙を與へるものなり」と强く反對した、而もその反對は條理を盡した堂々たるもので、中立國たるの全く公平な態度に基くものであるから米國も齒が立たない、他方アルゼンチン政府は國樞派と米英第五列の活動を封ずるため九月早々首都ブエノスアイレスにある米英系電力會社を繞ひ策謀に起訴されてゐる不逞米英人を一網打盡に逮捕した、勿論米英は狼狽して抗議を叩きつけたので數々の證據を握る同國當局は一應彼等を釋放したものの既にアルゼンチン側にプラスとなつてしまつた、これより先米亞外務當局間で國交調整に關する商議が進められてゐた處アルゼンチンが下手に出て

眞情を吐露

したのに對し米國はハルが例によつて高壓的不遜な口調でアルゼンチンを責める覺書を公表すると共に背信的にも交換文書を暴露してしまつた、のみならず曾てアルゼンチンが申入れしてゐた武器貸與法適用について、アルゼンチンを信用できぬといふ意味の理由で拒絶したゝめ兩國の交渉も全く暗礁に乘り上げてしまつた、折柄バドリオの裏切りで、實は米國も今度こそローマ法王との關係で降參して來るだらうと見てゐたのに拘らず、ストルニ前外相はバドリオの降伏と米亞兩國外相間の交換書翰の公表といふ二つの事件がなかつたら却つて斷交(對日獨)は可能であつたかも知れぬが、今かゝる事件がそれを不可能ならしめたと聲明し、アルゼンチンは反樞軸の旗色が好くなつたから

反樞軸に

與するといふ種類の日和見的中立に非ざることを闡明した、同じラテン系(アルゼンチンはスペイン移民より成る)でもバドリオの卑怯な行爲に對しアルゼンチン國民の國際生活態度は見上げたものである、併し米國の對亞謀略は益々惡辣のものになるのは一點の疑ひもなからう

自ら割當額加重
咸南の秋繭攻勢旺盛
視察記

【永興にて大野特派員發】咸南道における春蠶繭の供出は瀨戸知事以下道幹部、關係の係機關にも拘らず割當數量十三萬二千七百貫に對し九萬三千七百廿三貫即ち六十一%四の成績であつた、尙も殘りの廿八%六は秋繭で補塡する譯、然し既往三ケ年の平均供出數量十萬一千五百八貫に對し九十二%三といふ率を示して供出してゐることになる、而して春の供出殘量二萬九千九百七十七貫を取り返すべき夏秋繭について先づ道では蠶業が終つた直後各府郡勸業課長、蠶業技術員を招集して打合會を開き、各府郡の割當を決定した

この中で春の供出割當數の最高郡である永興郡は春に三萬五千貫の割當に對し三萬一千百貫を出して滯りつけた、これも既往三ケ年平均供出數量二萬四千九百六十六貫に對して本春は六千百卅二貫超過の好成績を示してゐる本年の不足分三千九百貫について道が二千五百貫を秋繭に當て千四百貫を輕減と決定したのは郡民の蠶繭供出に對する努力を買つたことを意味しよう

永興郡は本道唯一の養蠶郡で昔から明紬の名産地として知られ、どの家庭でも機台を備へ、最近の調査では全郡に四千八百台からの機台がある、年産四萬疋約百卅萬圓の明紬を織出し農家の經濟を潤し從つて從來は明紬を得るための養蠶であつた

蠶業郡とは云ひながら供出責任突破の苦心は並々ならぬものがあつた、蠶繭三萬五千貫が道から割當られたに對し郡では更に三千五百貫を追加して三萬八千五百貫を目標となし、府面蠶業指導員六十名を各部落に配置すると共に現の公共團體、有力者を總動員して督勵班を編成し各部落の蠶の齊勵に萬全を期したに拘らず春繭のみでは本年度の供出割當が完了出來なかつた、然らば秋繭供出は如何、本秋繭の供出割當は別圖の如く道の割當二千五百貫に對し郡は各面に對し四千貫を割當た

この四千貫は春に比べたら全く知れた數量として多寡をくゝつてゐた、然るに旱魃による桑園の生育不良は全般的に打撃を受けたが、日夜の努力はこの試煉を克服し得たとは云へ、上旬頃に發生した蠶病の害は遂に揚德、横川の二ケ面を全滅せしめた

この二ケ面は郡内でも優秀な蠶地で千八百枚を掃立て約九百貫の供出割當となつてゐた、この悲報に郡では直ちに各面長を非常召集して善後策を協議し全滅の揚德は永興、古寧、德興、長興の四ケ面で補塡することにして供出督勵のため各部落では總發會、座談會を開催し十一の各蠶繭小作組合員は蠶繭の全部を供出することを申合せ十五日午二百餘貫を供出してゐるがこれで道の割當完成は勿論、郡の四千貫努力目標も達成を豫想されるに至つた【寫眞は永興郡の蠶繭】

帝鑛支社を吸收
朝鮮鑛業增資新發足

朝鮮鑛業振興は愈々十月一日を期して帝國鑛發朝鮮支社を吸收合併し、資本金も一億五千萬圓(うち政府出資二千五百萬圓)の名實共に國策會社として新發足を遂げることゝなつた、從つて帝國鑛發朝鮮支社は九月卅日現在で同本社から分離、資産、負債、事業の一切を鑛業振興に引繼ぎ鑛業振興は十月一日二千五百萬圓を增資、うち二千萬圓の拂込を斷行する、よつて鑛業振興は公稱資本五千萬圓のうち拂込資本三千五百廿五萬圓(うち政府一千三百十二萬五千圓、民間一千八百十二萬五千圓)となるわけである

なほ鑛發社員を全部を鑛振社員として引繼がれるが西岡支社長は鑛振の新副社長に就任の豫定

重鑛調査班
第二次出發日定

重要鑛物緊急開發調査第二回派遣調査班は本月初め第一回調査班の出發したあとを受けて愈々出發の準備完了したので十一班調査員十六名は十五日午前、總督、總監に挨拶、激勵を受けて直ちに朝鮮神宮參拜、重要使命完遂の祈願を行ひ午後は本府第三別館會議室で打合せを遂げ、十六日午後七時出發の中村班、同十時の木野崎班を先發とし十七、八兩日中に目的地に向け出發する、第一回調査班の調査地方、調査員は左の如くである

▲平北江界(黑鉛)—大塚(鑛振)井上(本府)▲平北渭川、義州(螢石、石綿)大森(東北大)西村、岩城(東拓)▲平北江界(鉛、亞鉛鑛)—渡邊(三菱)秋吉(鑛振)▲黄海遂山、平北(螢石)—田中(住友)井中(本府)▲江原高城(黑鉛)—山口定(地質調査所)▲江原旌善(螢鑛)—吉澤(地質調査所)▲平北、平南、黄海(含稀有元素鑛物)—木野崎(地質調査所)▲平北江界(黑鉛)—淵上(本府)▲咸南端川(ニッケル、コバルト鑛)—中村(地質調査所)▲江原金剛(水鉛鑛)—大賀(道廳)▲咸北鏡城、咸南洪原(水鉛鑛)—津(田地質調査所)▲豫備調査員、高山(地質調査所)笠井、大塚、晟所(本府)

表土の除去
日黑の開發進む

日本屈指の含稀有鑛山帝國鑛業の稀有鑛山開發はその後順調に進捗、遊休化した永平金山の浮遊選鑛場移轉も既に着手され十二月廿五日ごろまでには試運轉を終へて正式引渡しの運びである、このため鑛山としては冬期の本格的增産に備へ目下表土の取除けに全力を注いでゐるが表土も一米足らずといふ好條件に惠まれてゐるので本格的採掘後の産出は頗る期待されてゐる

今後の指導運營に期待
半島鐵鋼勞務訓練生は素質純眞

鐵鋼統制會が傘下會員工場への半島勞務者移入のため大阪に設立した勞務者訓練所は既に第一回訓練生として六十五名を八月十二日尼崎製鐵へ送出、第二回訓練生九十九名も去る十五日修了し、近く大阪大和製鋼へ送出することになつてゐるが、同統制會桃木勤勞部長は、過般これら訓練生の狀況視察に尼崎製鐵へ出張、座談會を開いてその報告を十七日朝鮮支部あて齎らした、それによれば

訓練生は何れも食糧その他生活必需品に對しても不平不滿なく訓練所に於ける耐乏精神の涵養徹底の程を示して居り寮生も純眞朴、敏捷、不動の姿勢等態度擧措何れも從來の勞務者に比し格段の差異があり且つ隊長、組長など役付工員は責任感旺盛、訓練の成果見るべきものあり

とて、さらに今後の指導運營に期待を寄せてゐる

積極施設を要望
小型爐築造技術は未熟

小型鎔鑛爐建設促進協議會では過般京城、北京の兩地で現地打合會を開催したが、鮮内並に北支の小型爐建設狀況を視察した協議會幹事出光鐵鋼統制會施設課長は歸途總督府に於いて鮮内小型爐の北支に於けるとの比較報告を試み鮮内小型爐は日滿の第一項、滿洲を除いては何れも計畫に對し遲延して居り且つ爐の築造が技術的に非常に遲れてゐると指摘した、右は煉瓦をはじめとする資材の手當が幾分圓滑を缺いたためと日鐵を除く建設陣の貧困が隘路をなしたもので今後の建設促進上充分注意すべきであるとされてゐる

なほ建設後の運營についても鐵石、コークス、技術者等にも解決すべき諸問題が殘されて居り關係當局の積極施策が要請されてゐる

稀元素鑛物研究
久保田理博一行來鮮

【釜山電話】特殊鑛物研究隊理博久保田實太郎京大教授一行は江原道方面の實地調査のため十七日釜山通過、『あかつき』で北行したが同氏は京城に立寄り目下江原道鐵原、金化、鐵原方面で調査中の先陣滑川京大副手(本府囑託)等と共に全國の注目を惹いてゐる問題の稀元素含有特殊鑛を實地に視察、研究方針を指導して滿洲に向ふことになつたが北上の車中で次の如く語つた

稀元素を含む特殊鑛物が江原道で發見されたが、これは決戰下日本の戰力增强に直接影響する貴重なる物資で飛行機、超短波用眞空管原料になる學界注目の特殊鑛である、鐵原、金化、福溪方面にこの稀元素があることは間違ひないからこの上は調査の第一線に立つ滑川君を指導して確保するやうにポイントを突き止める方針であるが朝鮮ばかりでなく滿洲までも調査の手を延ばすことになつてゐる

指定鑛山の八月分成績

【東京電話】去る八月一日火蓋が切られた重要鑛物非常增産强調期間の指定鑛山八月分の成績がこの程商工省で纏められたが生産實績對目標率は次の樣な優秀な數字となつて現れた

銅一二九パーセント、鉛一二六、亞鉛一四四、アンチモニー一二七、〇水銀一五二、鐵鑛九七、滿俺一七〇、クロム鐵鑛一〇五、タングステン一三四、モリブデン九一

錫とモリブデンのみは僅かに目標に至らなかつたが然し昨年度の增産期間たる八月分の實績に比べると何れも三〇パーセント以上の增産を見せてゐるのだから決して惡い數字ではない、しかも九月に入つて俄然鑛上りの好成績を示し各鑛山とも畫期的な目標にも拘らず日一日と飛躍的な增産を見せた

企整幹事會
けふ第二回會合

企業整備の基本方策を決定する企業整備委員會の第一回幹事會は去る十六日開催したが、同日の會合では基本方策の全般を審議するに至らなかつたので十八日午後二時から本府第二會議室に第二回幹事會を開いて審議未了の各案について協議する

味噌の新價格

【東京電話】味噌の公定價格は去る十五年八月設定して以來三ケ年餘にわたつて据置かれてゐたが、農林省ではこれが主要原料である大豆、米、麥その他の值上りを見た結果價格に即應するための價格を改訂、十七日告示廿日より實施することゝなつた、これによると小賣價格は從來に比べて約三割程度の值上を見るわけである

農林省發表 百目當りの新小賣價格左の如し

米味噌上十三錢、並十二錢
麥味噌上十三錢、並十二錢
豆味噌上十一錢、並十錢

八月中の小賣物價
(殖産局調べ)

八月中の小賣物價指數は總平均二三四・七で、之を前月の二三一・九に比較すれば一・二%、前年四月の二一一・五に比較すれば一一・〇%の騰貴を示した、各品目別に之を見れば騰貴せる主なものは粗布の九・五%燒酎の九・二%、豚肉の六・四%等で低落せる主なものは林檎の一・七%等である

證券市況(十七日後場)

朝證長期

銘柄	當引	中引	先引
高周波	—	五二・七	五二・四
龍工新	—	五一・九	五二・四
遊仙	—	—	四九・〇
小林	—	二二・二	—

特殊長期

不二越	八八・五	東洋ペ	一〇五・六
大製鋼	六六・三	砂鉄	八六・五
日紡	—	鐘実	五四・四

東京長期

隨想錄

ヒトラー總統の正義と盟友愛によつて救はれたムツソリーニ統帥は、ファシスト黨の復活宣言として堂々五ケ條を發表した▲これは米英にとつて、意味し、パドリオの三日天下を意味するもの、天は終に不義不正の味方ではなかつたのである▲ムツソリーニ氏の捲土重來は、單に統帥としての復活ではなく、伊太利がこれによつて日獨伊三國條約を守り、鬼畜米英を擊滅するの聖なる目的を達成し得るものとして慶賀したい▲若しムツソリーニ氏が救助されなかつたら伊太利は永遠にその獨立國家としての榮譽を失ふと共に、米英の走狗としての汚名をとどめて彼等に沒落の運命を託するの悲劇に遭はねばならなかつた▲この機會はつきりしたとの理解出來なかつた者に、ファシスト黨員のあつたことを銘記自ら赦き"降伏政權の"クーデター"に際して裏切つた黨員に"檢討を加へ"これは"嚴罰"に處せられる"と述べてゐる▲個人としても、國家としても、最も大切にせねばならぬのは"信義"であつて、これを失つたとき、個人も國家も同志ならびに敵側から輕蔑され、或は誅殺される。パドリオが英國から如何に酬ひられたかを見れば、自らわかるとだ▲小磯總督が口を酸つぱくして說くところの"道義"こそはこの"信義"の謂ひである。伊太利における裏切者を蔑れみ憎むと共に、我等は愈々"道義"を昂揚せねばならない。

荒天でも敵は來る
沈着、備へに全きを期せ
防空本部 足原少佐談

【東京電話】敵機來襲の際は、われらは最も健全なる常識と知識にもとづいて沈着に行動しなければならぬのは論を俟たないが、國民の中にはまだこれら常識に缺ける點が少くないと思はれる、右について陸軍航空本部足原武一少佐は次の如く正しい空襲の心得を解說し國民の沈着なる行動を要望した

米の超大型機大量生産

最近敵米英は大都市に對し大部隊で次から次へと波狀的に空襲を行ひ、市民を多數殺傷すると同時にその居住施設を破壞して、住むに家なく食ふに糧なしの狀態に陷れ、戰鬪氣分もしくは厭戰感を抱かせて勝ちを制しようとする傾向が多分にあり、米英空軍が七月下旬行つたドイツのハンブルグに對する爆擊の如きその代表的なものといへよう、輿論の國米國では南太平洋の島々を一つ一つ奪つてゆくより手つ取り早く日本本土を空襲して戰爭を早く片づけろといふ議論が多く行はれてゐるばかりでなく、同國内外の事情が戰爭の結末を早くつけさせるを得ない狀況にあるので、わが本土をこの際攻擊して來ることは誰でも考へ得られるところであるとともに、最近"空の日號"B29の大量生産に移つたと發表してゐるところから見ても、遠からずB29あるひはB32などの超大型機が姿を見せることであらうと推察されるのである、そこでこれらの敵機が來襲した時、防空に當られる國民諸君が防空上參考となることを二、三述べて見よう

落下彈の方向判定方法

照空あたりの對空監視哨が對空監視に當つた場合、敵機がどういふ位置に來たとき爆擊を受けるかといふと、これは敵機の爆擊法によつて違ふのであつて、その爆擊法を大別すれば急降下爆擊と水平爆擊とにわかれる、水平爆擊では飛行機の行進方向をたしかめることが必要である、爆彈は風のために若干流されることはあるが、大體において飛行機の前進方向に落下するのである、したがつて飛行機が自分の頭上を通る時が最も危險な譯である、水平爆擊における投下高度は高い場合も低い場合もあつていろいろである、對空監視をしてゐて敵機を發見し、その行進方向を確め得るのは大體七八千メートルくらゐまで(但し相當慣れたものが對空監視をして、しかも明天で視度のよい場合)であつてそれ以上は肉眼ではなかなか難しいのである、もし姿が見えない場合は敵機の移動狀況によつて判斷される、また爆彈が機體から離れるのは注意してみてをればわかるのであつてこれも着眼すべき事項の一つである、それから落ちて來る爆彈はヒユー、ヒユーといふ一種異樣な音をたてるのでこの音を聞いたら近くに落ちるものと覺悟しなければならぬ

都市などに對する攻擊においては、急降下爆擊より水平爆擊の方が公算大であるが、一應急降下爆擊を說明すると次のやうである、急降下爆擊の時には飛行機がどういふ姿勢に見えた時最も危險かといふに、機首が自分の方に向いた時、いひかへれば自分に向つて飛行機が頭を下にしてぐんぐん突進して來る時は自分の近くに爆彈が落ちるものと判斷して間違ひはない、また最近の情報によると敵は人員殺傷の目的で九瓩の小型爆彈を澤山搭載して來て都市周邊に撒布することを實施してゐる、しかもこの爆彈は特殊の信管をつけてあつて、彈頭が地面にめりこまずに地表面で破裂するやうになつてゐる、從つて破片は死角なしに地表面にすれすれに破裂するので、この種爆彈が破裂した場合は單に地表面に伏せただけでは駄目で防空壕に入るかあるひは少しでも低いところに體を入れる必要がある

落下傘附爆彈あるひは超低空よりの時限爆彈など種々の爆彈も使用されてゐる、空襲警報が發令されてから解除になるまでには相當長時間にわたる場合が多いので、その間皆防空壕に入つて仕事をしないでゐるといふことは適當でない、さりとて爆擊されてしまつては元も子もなくなるから、各集團ごとに對空監視を嚴重にして、おのおのの仕事をしてゐるか、あるひはまた狀況に應じ防空壕のすぐ傍らにゐるかして敵機が自分の頭上に來さうになつたら機を逸せず待避させるやうにしなければいけない

防空壕の活用と待避

防空壕についてはすでに各方面からいろいろと注意が出てゐるので多言を要しないのであるが、現在建設された防空壕の程度では上に土積をする代りに薄鐵をかける方法がある、これなれば敵機の行動も見ようと思へば見られるし、また爆彈の破裂する狀況も見えてこれに對應する處置もすぐとれるわけである

私の戰場での經驗をお話すると、ある飛行場で敵の戰爆聯合八機の攻擊を受けたことがある、そのとき敵は高度一千八百メートルで來襲したのでその行動は手にとるやうに見えたのである、まづ一番先頭の指揮官機の進む方向を見たところが、ちやうど自分の方向に向いてゐる、けふは爆擊を受けると覺悟したのであるが、傍らにゐた一將校が眼鏡を使つて敵機の行動を監視してゐたが"彈丸が放れました"といふので部隊長以下傍らの防空壕に入つて一息ついたところ第一彈が四百米くらゐ離れたところで破裂しはじめた、この例でも判るやうに注意してをれば敵機から爆彈が離れるのまで判るのである

敵は如何なる飛行機を使ひ、如何なる爆彈を積んでいつ攻擊して來るかといふことは今後に豫斷は出來ないのであつて、われわれはいろいろの狀況を考へて最惡の場合でもこれに對應する處置を講じ、物心兩面の備へが出來てをれば少しもびくびくすることはない、いはゆる"備へあれば憂ひなし"の感銘が大いに必要な譯である

天佑神助に頼るな

先日空襲警報發令時耳にしたことであるが"けふはお天氣が惡いから敵は來ないだらう"などと樂觀するのは大禁物である、現にニューギニヤ方面では雨のザアザア降つてゐるときでも敵はわが方に攻擊して來るのである、また用兵の見地から見ると曇天の場合は奇襲成立の公算がすこぶる大なる譯で、少々惡くても大なる戰果を期待し得るのである、かくの如く曇天のときといへども敵機は來襲し得るので、自分のなすべき防空處置をなさずに徒らに天佑神助を期待するが如きは絶對不可である、われわれは宜しく大敵たりとも侮らず、小敵たりとも侮らず、自己に與へられた任務を完全遂行して惡敵目的達成に邁進すべきである

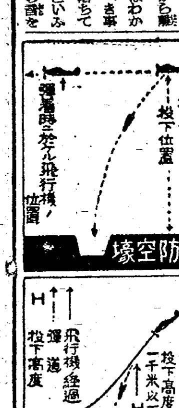

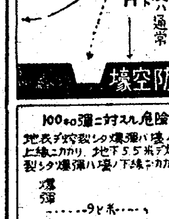

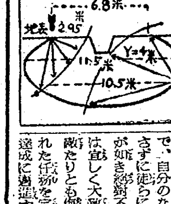

時事小解
半島の水産界

半島水産の大宗である鰯漁業は一昨年、昨年と連續的に未曾有の不振を來たし本年もまた前年以下の漁獲を期待し得ぬ狀態にあり、こゝに半島鰯漁業の劃期的再編成が要請されるに至つた、よつて總督府當局はこの稀有の鰯漁業不振によつて經營難に喘いでゐる業者の救濟措置を講ずると共に、徹底的に操業を整理して不振期間を克服するため一、鰯漁業の一元的操業體制を確立するため朝鮮水産開發會社の資本金四百萬圓を六百萬圓に增資して一千萬圓となし單一經營體とする二、現在の鰯巾着網二百四十統を約八分の一の卅統に壓縮して效率的操業を行はしめる三、朝鮮水産開發會社が行ふ鰯操業の危險性を補塡する意味で朝鮮を地區とする十年の機船底曳網漁業を許可する四、朝鮮水産開發會社の增資は現巾着網業者百六十二名の鰯その他漁業用資材の現物出資をもつて充つるが出資への制限又は割當はなさぬことに根本方針を決定した

その對策の是非については暫くこの際批判を差控へるが、鰯漁業の不振を契機として一時鳴りを鎭めてゐた『半島の水産新體制』即ち既存水産三團體の統合問題が再燃して來たことは注目を要する、この水産團體の統合については昨年三月全鮮の水産團體代表者が京城に會合して協議の結果、朝鮮水産業新體制要綱を決定して本府當局へ建議したのである、その後戰力增强上鮮魚を原料とするグリセリン資源の積極的供出を國家的に强く要請されるに至つたので、總督府はこの統合問題をあと廻しにして本年初頭鰯漁業の暫定措置を樹立して本年の鰯漁獲に備へたのである、然るに本年も昨年以上の不漁を豫想されるに至り、これがため朝鮮鰯油肥製造業水産組合聯合會(略稱油肥聯)およびその系統組合鰯巾着網漁業組合などは自然解散の已むなきに至つたので、これを好機として統合問題が再び擡頭したわけである

最後に茲一兩年、如何なる原因で半島に鰯が回游しなくなつたか…については總督府水産試驗場をはじめ學界や關係方面などで原因探究に努めてゐるが、鰯資源の減退によるのか海況の變化によるものか、未だにこれを解決する科學的資料が得られないのである

實際の保險にも
長期清算取引の御利用を!
平易な長期清算取引の案内書が出來ました 御申越次第贈呈
朝鮮證券取引所 一般取引員
大原證券
京城府中區明治町

銘柄	先引	銘柄	先引
富士	六七・五	同新	一二・九
鐘紡	—	鐘新	六四・三
麻糸	—	鐘実	八六・五
日立	八〇・七	日立新	—
日精工	一二四・四	不二越	—
昭和電	九一・二	日魯	—
日鐵	五六・五	同新	四三・二
滿業	六六・五	日滿工	—
郵船	—	郵船新	六六・八
石川島	九三・〇	同新	—
浦賀	九四・一	此達	八六・八
電冶	—	新潟	一二四・六
池貝鉄	—	北文	一三〇・〇
兵器	九四・四	三菱鑛	九五・五
東製鋼	一〇五・四	中文	—
特殊鋼	四三・五	大同鋼	七三・四
高周波	—	鮮城炭	七三・七
北炭新	—	デゼル	七三・一
磐城新	—	油日石	七二・五
東洋ペ	一四四・三	砂鉄	—
諸工	六六・九	古河電	一二五・五
ニッケ	一二七・七	日ヒス	—
日曹達	六六・九	洋曹達	—
滿煙	九六・五		

B.60
專賣特許
ゼオラ
藥用齒磨
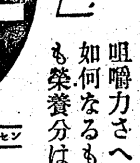
ゼオラ育ちの一億健康
咀嚼力さへ完全なら如何なるものからでも榮養分はとれる!
稅共28セン
吸着作用 置換作用 收斂作用
この三大科學特性こそゼオラのみもつ優秀性で、虫齒齒槽膿漏の原因を除去し、性來の健全な齒牙を創ります
東京○ミツワ石鹼本舖藥品部
朝鮮陳北・ミツワ浦項農場藥品部

婦人倶樂部 十月號 40錢 お急ぎ書店へ!
十月號の評判實用記事!
更生毛糸編20種 (此外小說や記事も色々)

幼兒用から女學生婦人ものまで、全部編直し糸や殘り糸、有布利用で立派に出來る新實用型。毛糸はかうすれば何でも使へます!
▲日本婦道記……山本周五郎
▲決戰と女性の力……海軍報道部課長 栗原大佐
▲白衣勇士愛の試歩進軍譜……森健二
▲勤勞女性の職場禮法(皇國婦人禮法講座)
▲隣組共同内職の體驗報告(四篇)
戰時料理 ▲南瓜の評判郷土料理七種 ▲鯖の榮養と美味な料理法 ▲芋類と南瓜の榮養おやつ ▲豆や芋のまぜ御飯の炊方
▲古背廣から國民服乙號の作り方
▲學童服の補強法と繕ひ方
▲たつ袂と衽の利用の工夫22種
乙號標準服に仕立かへて殘つた袂と衽から防空用手袋と脚絆、防空頭巾、非常時袋を始めエプロンや男女兒着など簡單に出來ます。
大日本雄辯會講談社

時局雜誌 九月號 特價四拾錢
歐洲はどうなるか 岡正雄 下條雄三 山岸重孝
★ケベック會談以後・南井慶二
泰の新國民文化運動・石山慶治郎
ヴァルガス長官會見記(文と繪) 近藤日出造
◎演劇はこれでよいか・鈴木英輔
◎戰時新聞論・有村榮太
青少年工指導者の手記(村山鉄工場) 石堂靜也
★千島列島・杉山吉良
★日本刀談義・成瀬關次
叛亂するニグロ・家永正章
ソロモン群島・渡邊光
保導物語・平間孝三
連載小說 玄洋社・尾崎士郎
防空 空襲必至と敵機・小森郁雄
空襲に備へよ・羽田浩
東京芝區新橋七丁目 振替東京八四〇二番 改造社

空を制する者は世界を制す

固めよ"雲染む"決意

決戦大空は君を待つ

朝鮮軍兵務部　江上中佐放送

壊烈の度を加へた決戦様相は愈々航空戦力の重要性を傳ふ、今や一億國民は決戦の大空へ熱血を沸らすとき廿日の第四回航空日を迎へようとする十七日午後七時廿分朝鮮軍兵務部員江上守彦中佐は京城放送局から"空を制する者は世界を制す"と題して半島二千五百萬の大空への蹶起を一層強調した、その放送要旨は次の通りである

【寫眞＝江上中佐】

アッツ島玉砕戦

吾等はラジオに新聞にアッツ島苦戦が傳へられて幾日、一日千秋の思ひで其のニュースを如何に待ち開き讀みしたことか、其の一勝一敗に全國民は如何に手に汗を握つたか、あの玉砕を報せられた一瞬時ラジオに嚙りついて吾等の血潮は全身に逆上した、二千數百の英靈は何故一兵の援軍も求めずして玉砕したか、諸君は地圖を繙いてキスカの對岸近くアムチツカ島に米の堅固なる飛行基地あり、其の東にダツチハーバーあることを知つたならば航空戦は地の利に於て既に彼が絶對に優位なることを認めるであらう

アッツ島の激戦は單に二千數百に對する二個師團の十倍の敵に非ずして之に一大艦隊の海上至近よりする一門數千發の四十糎級の艦上射撃と彈藥の消耗を顧慮せざる機上掃射とを算盤に入れなくてはならない、之正に數百倍の敵である、アッツ島の玉砕戦は空を制し次に海を制した彼の優勢を吾等は正直に認めねばならない

ガダルカナル血戦

敵はガダルカナルに堅固なる立派的要塞の飛行基地を構築して夜となく晝となく一瞬の寸隙なく飛び廻つて椰子の木陰に一兵でも認めたら何千發の地上掃射をやり森林の一塊の炊爨の煙でも發見したらジャングル地帯が忽ちにして焼土と化す迄の爆撃を繰返した、日の光も翔ずれなく落ちついて炊事もできない陸上の兵の状況から推しても兵力、彈藥、食糧補給に如何に我が海軍が苦心したか想像が出來るであらう

パンテラリヤ島戦

地中海の孤島パンテラリヤ島があまりあつけなく征服されたことに諸君は驚くであらう、數千台の飛行機を晝夜一ケ月に亘り連續飛ばし三日間寸時なく連爆し數十萬よりなる熾烈なる艦砲射撃を實施して水に困り、食ふに困り先づ手をあげたのは一萬五千の住民であつた、一萬の伊兵も何等施すべき手段がなかつたのである、物の眞みを知らない米英が空と海との絶間なき爆彈、砲彈の天文學的數量と交換條件は決して馬鹿にならないのである

西南太平洋決戦

アッツ島とガダルカナルの戦に味を占めた敵米英軍は大膽不敵にも彼の絶對優勢の空中勢力を空頼にしてレンドバ、ニュージョージヤ島等の攻勢を開始した、今正に喰ふか喰はれるかの悽慘なる空中決戦が朝に夕に繰返されてゐる、彼の常に口にする陸の航空機基地を基幹とする島から島への攻略を始めたのか、彼の稱號する反攻作戦が始まつたのかそれはどちらでもよい

然し大東亞戦争開始以來彼が痛烈に味はつた日本の空の威力に覺醒させられた、航空第一主義の戦略思想轉換に依る實行は正に始まつたのである、此の苛烈深刻なる戦の實相を見究めずして此の戦に一喜一憂する時ではない、此の戦は陸海空を一體とする海島嶼作戦であつて而もその主導性を持つものは先づ制空權であるところに其の特性がある

彼我航空機の比率

荒木又右衛門の伊賀の百人斬を吾等は所謂チャンバラ芝居として知つてゐるが又右衛門如何に勇なりと雖も卅六人斬は不可能であらう我が空の神兵如何に勇猛なりと雖も敵比率を無視しては全戦全勝は期せられない

事實戦例を毎日研究して見ると彼我の損害は或る時は一對七又は一對五となつてゐる、即ち物には或る一定の比率が必要である、ルーズベルトは十對一の消耗戦で此の戦に勝ち抜いて見せると豪語してゐる、今こそ第一線も銃後もなく全國民火の弾の一丸となつて戦ふべき秋である

半島學徒奮起の秋

又航空戦は兵器に飛行機を送ることのみでは解決しない、物と共に人の問題であり飛行士は一日にして出來ない、米國に於て専門學校以上の學徒を以て、その八割以上を充足してゐる、我が國に於ても科學常識の發達してゐるこれ等學徒を如何に要求してゐるか論を俟たない

幸に内地に於ては學徒の奮起するあり、朝鮮又特別操縦見習士官數百蹶起を見るものである、オリンピックのスポーツ戦に血を湧かした學界運動界よ、スポーツに非ず皇國興亡を賭した一大決戦だ、全朝鮮學徒の正に起上る秋である

科學者も起ち上れ

航空戦は人の問題と共に物の問題である、アメリカの戦闘機が時速七百六十キロのスピードを以て飛び爆撃機が一萬二千キロの遠距離を翔り普通の機銃では叩きつぶすことの出來ない裝甲を持ち超成層圏の高度飛翔を狙つてゐる時、我が航空機の性能もまた之を超飛しなくてはならない、科學者よ總動員して戦へ、米國の中等學校では既に航空學は正課に採り入れられてゐるではないか

一億同胞速かに戦力を増強せよ而して焦眉の急は一も空、二も空、三も空、空を制する者は世界を制す

恐る可き"爆風"

待避壕は隨所に築け

ビルマ最前線から歸還　軍〇〇參謀談

アラカンの悲劇を喫しつゝも敵は雨期明けを待つてビルマ奪回作戦を敢行重慶への道を拓くと豪語してゐる、緬甸皇軍はこの小癪な敵の反攻を撥擥"陸のソロモン"ビルマ前線に善謀勇戦蠢動する敵勢を鏖伏させ、ビルマ建國の偉業に協力協ぎなきビルマ國の此護に任じてゐるが、この程ビルマ最前線〇〇から歸還した朝鮮軍〇〇參謀は嗤ひつゝも續ける敵の『空のゲリラ反攻』につき大要次の如く語つた

敵の放送によると、アラカン作戦の失敗は空軍力の不足に起因してゐる、若し十分な空軍力と海軍力とさへあればビルマは必ず奪回出來ると呼號してゐる、九月末の雨季あけを待つて

…奪回…のため尨大な兵員器材を擁して作戦を敢行、果してアラカン山系を突破、或ひは海から進攻して來るか何れかを選ぶであらうが既に鐵桶萬全の備へあり微動だもせず、敵は再びアラカンの悲劇を繰り返すであらう、敵の意圖する作戦は我が後方戦線を狙ひ兵站補給路遮斷の空襲に出でる、然しこの空襲といふも西南太平洋方面の如く五十機或ひは百機といつた大編隊ではなく戦爆連合二、三十機程度のものだつた、目標は主として交通線、汽車、船、時には一台のトラックを發見しても襲つて來る、それに工場、鑛山、精油工場等であるが例によつて病院等無差別盲爆も敢てやるが空襲による損害は極めて少い

…空襲…による爆彈と銃撃についてであるが、まづ直撃彈に遭つて兵員器材が損耗を蒙るといふことはまづ無いといつてもよい位に命中率は悪い、たゞ投下爆彈による爆風と破片による死傷損害には十分注意を拂はねばならぬ、直撃彈に對しては餘程徹底した防空壕でも構築しない限り駄目だが、その構へは別として所謂爆風、破片防止の待避所、待避壕はこれは隨所にしかも多數に構築しなければいけない、懼るべきは爆風の威力である、二百キロ程度の爆彈が二、三米隔だつた箇所に投下されてもこの待避壕に避ければ充分避けられる、しかしこの時首を地上に出してゐると、爆風のため頭部に首は吹き飛ばされる、山隙、山腹等を利用しこの防空壕も必ず出口と入口の二つを設けなければならない、穴が一つだと

…爆風…によつて穴に入つてゐても完全に吹き出されてしまふ、それに大事なことは官衙、學校、會社等では必ず防空壕或ひは待避壕を設けこれに重要書類は移す手筈を準備して置くことが肝要だ

×　×

爆彈にも種々あつて強度の音響を發するもの、時計仕掛けのものもある、不發彈だと思つて近寄ると爆發する、一時間から二、三時間も經過して爆發する、しかし四時間以上經過する時計仕掛けの爆彈はなかつた

敵機はなか〳〵敵愾深く襲つて來る、何れもゲリラ戦以上は出ないが夜明とともに襲ひかゝり、夕刻夜間空襲をもいとはない、面白いのは

…敵も…必死で落下傘でも降下さして無電を操行した諜者を降下させて皇軍の動靜を探知し敵機の誘導を行はんとするが、皇軍或ひは現地ビルマ人が直ちに發見してこれを捕へ逆に敵状を探知し得ることもしばしばだつた

×　×

何れにしても敵も必死、ビルマ奪回の反攻に出て來るであらうが之に對しては萬全の構へがある、待つあるを恃む空の構へに銃後は總起ちとならねばならぬ、敵米が重慶援助を目指し在支空軍強化のため印度經由で兵員、航空機、燃料器材を空輸してゐるが極めて困難な状況下を克服しながらの

…空輸…である、ビルマ人も最初と異つて最早空襲に動ぜず爆擊下よく消防救護に活躍してゐる、慣れると却つて慌ろしいものではない、たゞ空襲の際は誤たない情報によつて、不用意の流言に迷ふことが一番の禁物だ

祖父、今ぢや大賛成

翼の子に　歡聲あがる金田君實家

晴れの郷土訪問に輝く凱翼に抱かれて飛び來る一人金田光永君を待ちあぐむ、東大門區崇仁町七二ノ一三に我が子、我が弟の出迎を澄み切つた秋空に描く父、吉平氏（五七）母岡只さん（四七）兄守永氏（二五）姉正子さん（出嫁）叔母璥子さんを訪へば庭先に一家揃つて模型飛行機を手にしながら『ヒコウキ』『ヒコウキ』とはしやぐ甥宣武君（三）を眞中にして歡びの日を語り合ふのだつた

光永が貴族中學を三年だけで切り上げ近親の一部の氣乘りしない態度を振り切つて門出して僅か三ケ月後、軍帽に少年航空兵の標章も輝やかしい軍服姿で『後輩よ我に續け』と呼びかけ今また晴れの郷土訪問飛行とは夢のやうです、光永の志願について祖父さんは半世紀の復雜な歴史の轉換を中に生きて來ただけに説得するのは容易ではありませんでした、光永は祖父さんに對する一時の不孝は祖國の危急に赴く決意と盡忠の至誠とをもつて充分償ひますといつてゐました、さうした中には始終我が子の空への熱望に强い激勵を與へたものは母親の理解ある言葉であつたと思ひます、今夏訪れた光永君の凜々しくはきはきした姿にその祖父もすつかり大賛成となつたのですさうして大空の機上に光永を迎へるとのことで一家はあげてこの喜びです【寫眞＝喜びに沸く金田君の實家】

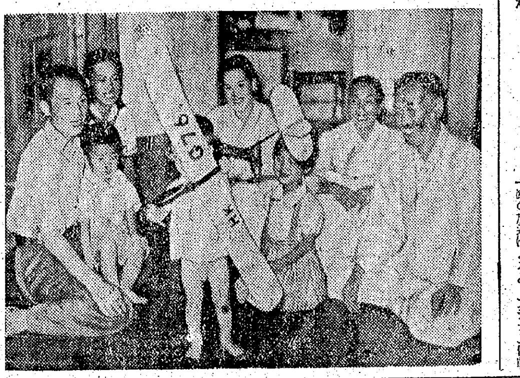

翼獻納の運動

航空記念日　下關に展開

【下關電話】廿日の航空記念日、下關市内の五十工場練成所では午後七時から各練成所一齊に講演會を開催、懐烈苛烈な航空決戦を繰返へす今日一機でも一人でも多く前線に送らう、我等決戦の大空へ征かんの決意を固めると共に爆擊的な飛行機獻納運動を展開することゝなつた

半島の盡忠の翼

荒鷲の生ひ立ち

【寫眞＝ありし日現地の武山大尉】

敵機もろ共體當りとなり宿敵英が誇つた不沈戦艦ウエルス、レパルスの艦上に自爆し轟沈せしめた緒戦の荒鷲があつた、體當りで米の『空の要塞』を撃墜せしめた荒鷲もあつた、片翼で歸還した荒鷲もあつた、おゝ、盡忠無比――この至誠の權化はいまこの一瞬にも西南太平洋に大陸に大東亞全域の大空へ花咲いてゐる、かくて空の決戦は酷烈な樣相で『血と鐵』の火花を散らし皆烈壕懐の度を深めてゐるとき廿日の航空日を前に本社では大東亞戦争に明朗出撃し戦線に輝く殉忠の皇國翔士を發掘して戦果した『半島三ツの翼』故武山隆大尉、故木田數一中尉、故西木毅曹少尉の生家に記者を派し父母に土地につながり手繰へも繋がれゆくべき至誠一途の荒鷲魂が如何に育まれ、如何に培はれたかの温床にふれてみた

武山大尉の巻

【慶北善山にて金村特派員發】輝く殊勳功四旭六の光榮に浴した慶北善山郡舞山面北山洞六九一の故武山隆大尉（朝名崔鳴夏）の生家を訪ふ……十五日の朝金泉を出發した木炭自動車はきゆーんと泣くやうな音を立てゝ善山へと疾走する、枝垂柳の並樹路を二時間も走つて自動車はやつと舞山邑内に辿り着いた、こゝから大尉の生家まで六粁を歩くのだ、稔りの稻田には案山子が故大尉の英靈に感謝するかのやうに頭を靜かに垂れてゐる、故大尉在りし日の武勳を偲びながら田圃の畦道を歩くこと二時間餘りにして數へられて來た大尉の村の村端れに立つ、そこには『故陸軍大尉武山隆生家之里』と書いた墨痕淋漓たる標識が立つてゐた、初秋の

明るい光の中 にその北山洞部落は靜かに聚落してゐる、廿餘軒からなる部落最上部に故大尉の崇高の家があつた『盡忠勇士の家』と印した表札が目に沁る、門を入ればお母さんの鄭德さん（六七）が庭園の手入れに餘念もない靜かな姿が目にとまる『ご精が出ますね…』と來意を告げれば『御苦勞さまでございます、ようこそ御遠方から…』と慇懃な挨拶である

もう半白に染まつた髪に田園の香りをたゝへ素朴な笑顏で迎へるのであつた、この北山洞の閑村は數千年前の昔から都落ちする人々達の隱居所であつた、大尉の家も第七代目の祖先が都落ちしてから隱遁の生活を送り迎へたのがこの北山洞であつた、故大尉は大正七年三月六日崔東昱氏（七〇）の三男として生れ、昭和六年善州國民學校を、同十一年

大邱中學校を 卒業、同十二年に陸軍豫科士官學校を經て、同十四年に陸軍航空士官學校卒業と同時に陸軍航空兵少尉となりさらに翌十五年十二月に中尉に昇進したのである

その優秀なる技術は忽ち加藤部隊の勇士として認められる所となり、選ばれてその僚機として大東亞戦争初頭にけるペナンアイタワの飛行場攻擊以來數次の空中戦に於いて勇猛果敢敵機を攻略して部隊長機を擁護その指揮を容易ならしめ或は貴重なる情報を蒐集して良く部隊長を補佐したが昭和十七年一月十日スマトラ島パカンバル飛行場を攻擊の際、惜しくも愛機は敵彈を受け大尉また顏面と左腕に負傷した

密林に不時着 士民に收容されて三日間、敵を斃つた甲斐もなくオランダ兵一個分隊の包圍攻擊を受けるや豪氣の武山大尉は病床を蹴つて拳銃を手に應戦せるも衆寡敵せず、生きて虜囚の辱かしめを受くるに忍びず、と遂に自らの拳銃を口中に擬し發射として後頭部を貫いたのである、あゝその壯烈果敢、わが武士道の精華凝つて惜しくも散つた若櫻である

しかし今日の大尉を育てあげたのは實に嚴父東昱氏の嚴格なる指導と溫情溢るる母鄭德さんの家庭教育の賜であつた、父東昱氏は舊韓國時代に武官を志し京城（舊時の漢陽）士官學校に入學したが家庭の事情にやむなき至り、青雲の志も空しく郷村に歸り家を支へねばならなかつた、自分のかういつた成らざる軍人の道を必ず子供に繼がせようと固く心を決め故大尉が生まれた部屋に這入り我が子の武運長久を祈り續けたのであつた

故大尉は幼少から裏の月流山に登つて古木を相手に木劍を振ひ體を鍛へたのだ、生來無口ではあるが負けじ嫌ひな故大尉は中學に進んでから忽ち柔道二段といふ若武者になつたのだ

出征してから より第一線に その後故大尉は士官學校時代にも家に送つた手紙は專ら兩親の長壽を祈るとゝもに自分は樂しく軍務に從事してゐるといふことを書き寄こした、その大尉から故國の嚴父宛に届けられた最後の便りは昭和十六年十二月廿日附である

『遙方之國馬來半島到着、毎日之出動敵機少々故髀肉之嘆也』とあつた

この簡潔な便りは遂に故大尉の絶筆となつたのだ◇……

幼少から武人の躾

深夜に水垢離、武運祈る父

大尉幼少の時 から常に膝下に呼び寄せて『男ならばこそ武人となつて三軍を叱咤せずばこれ男にあらず、親に對する孝を越えて君に忠を盡さん ことを念ぜよ、』と諭したのだつたこの父の誨まざる教に培き心はすでに自分の歩むべき道を明かにするとともに旺盛なる責任觀念が養はれた、一方母鄭德さんは大尉が士官學校に進んでからは毎晩家の人達が寢しづまつたころ淨水を汲

老ひの目元を しばたゝき嫁の顏をぢつと横に向けた

『家の手傳ひばかりさせ申譯ないことをしました、無口な子でした』―佛壇に飾られた大尉の在りし日の寫眞に見入りながらお母さんはぽつり〳〵と絲をほぐすやうに語り出した『何を云ひつけても不平を一言も漏らさずに…』ぽつりといつた鄭德さんは老ひの目元をしばたゝき嫁の顏をぢつと横に向けた『あの子が家へ歸つて來たのは昭和十四年九月の卒業直前の七月が最後でした、父親の老體がだん〳〵弱つて行くのを心配してか『僕はもう卒業すれば出征して御國のため働く身であります、絶對に生きては歸りません、僕が死んだのちでもお母さんは悲しまないで老いたお父さんを助けて下さい、これが僕のお願ひです』といつてをりました

鄭德さんはその日のことを胸の中に一つ一つ思ひ出すやうにゆつくりと靜かに大尉の最後の面影を辿つて行くのであつた、いつしか夕暮ときになつて落日光の金色に村の田も家も人も映えてゐる中に

男兒立志出鄕關學若不成死不還

故大尉の遺墨 が一しほ強く目を射た、[illegible]なる大尉の墓前には村人達の詣でる姿が見える、大尉は生きてゐる、村人全體に子供達の胸の中に―今更[illegible]き武人を生んだこの村の光榮を羨ましくも尊く思ひながら邑内の方へ急いだ

生産戦に華と"自爆"

捗らぬ難工事に伊藤中尉自決

【東京電話】呉海軍工廠造器部勤務海軍技術中尉伊藤高氏はかねてから緊急にして重要なる工事を擔當してゐたが、工事の進捗が意の如くならないのを自己の責任なりとして八月廿九日止宿中の呉水交社の一室で自決を遂げた――

伊藤中尉は責任感極めて旺盛で自決前は晝夜を分たぬ努力をつゞけて擔當してゐた工事は同中尉の強烈な責任感念により漸次促進改善されつゝあつたが本人は苛烈なる決戦下自己の擔當した工事が豫定通り進捗しないのは上大元帥陛下に對し奉り申譯なしと痛感責任をとつて自決を遂げたものである、かつて同中尉が東大工學部を終へて造器見習尉官を命ぜられる直前昨年九月下旬東京水交社における門出の茶話會席上、眞先鋒から[illegible]たことがある、その時眞先鋒は後進を顧みて技術下士官たるものは腰の刀にかけても職責を完遂せねばならぬと諄々と説いた、この訓話を聞いた中尉は極めて強い感動に胸を打たれた模様で火線に倒れる將兵と同じ心境に徹して生産戦に殉じたものである、その至高至純烈々たる責任感の遂行は生産戦に携はる技術者産業戦士等を一層奮起せしめるものであらう、またその最期に至つては聊かもとり亂す所なく上司、級友、兩親等に宛てた遺書の中にも生産戦の第一線に挺身する技術官の一人として烈々たる氣慨が述べられ從容として死に赴いたもので自決は八月廿九日十時頃と推定されるが恰も眞珠灣攻撃に向つた第一次特別攻撃隊勇士の如く第二種軍裝に威儀を正し座蒲團に正坐して見事に割腹自決を遂げたものでその壯烈なる最期は獨り生産戦に從事する者のみならず一億國民の胸底に深い感銘を與へるものである

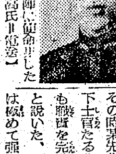
【寫眞＝海軍技術中尉伊藤高氏＝電送】

伊藤技術中尉略歴　東京都牛込區東五軒町二六出身大正七年五月廿四日生れ、父、ツネの兩親がある、東京都立五中、二高を經て昭和十七年九月東京帝大工學部機械工學科卒業後海軍造器見習尉官を命ぜられ翌十八年一月任海軍技術中尉、同年七月呉海軍工廠造器部勤務となつたものである

伊藤中尉海軍葬執行

【呉電話】決戦下技術の増強に敢闘、身を以てその使命を果した海軍技術中尉伊藤高の海軍葬儀は十七日午後三時から呉市本通十二丁目正覺寺で瀧谷中將葬儀管理者となり、佛式によりとり行はれた祭壇海軍部内者および遺族各種團體代表など式場を埋め開式を待ちうけ海軍大臣代理海軍中將三戸呉工廠長、南鎭海警備府司令官など臨場後儀は同寺の僧侶による讀經佛事が行はれ次いで瀧谷海軍中將の弔辭、警政本部長代理秋山呉工廠總務部長、同工廠技術人代表宇佐美技術中尉などの弔辭朗讀各方面からの弔辭、弔電の披露に次いで軍樂隊の『命を捨てゝ』上奏樂裡に儀仗隊は弔銃の禮を行ない葬儀管理者瀧谷海軍中將、遺族代表嚴父嘉さんの燒香についで呉鎭長官、海軍大臣代理その他の燒香があつて葬儀は終了した

指定乗船の期間を延長

【下關電話】十五日から實施中の關釜及び博釜連絡船下り二三等客の乘船指定は本月廿日までと豫定してゐたが都合により廿六日まで延長する

感心な班長さん

京城府東大門區里門町一五七、森山隆秀氏は同町第一組第二班長として實際に活躍して來たが、町會より紙代として八圓を頒戴したのをそつくり徽慶町派出所を訪ひ國防獻金に寄託したが、同氏は六人家族を養つてゐる餘り惠まれない暮しをしてゐるだけに係官を痛く感激せしめた

本社寄託獻金

―十六日扱―

國防獻金

【陸軍】一千七百九十八圓八十錢

黄海道遂安鑛山▲二十圓　京城府龍山區岡崎町九〇高田武男氏▲六圓　南大門公立國民學校三年二組松浦賴生君

【海軍】一千三百三十六圓七十錢

黄海道遂安鑛山▲五圓九十錢　南大門公立國民學校三年五組有馬幸君

累計【國防獻金】九十四萬四千六百五十四圓六錢
恤兵金　二十五萬八千百四十七圓十七錢
總合計　百二十萬二千八百一圓二十三錢

―十七日扱―

國防獻金

【陸軍】▲百圓　京城府中區旭町一ノ六〇石川重三郎氏▲六圓二十二錢　開城中京學校四年生▲一圓　京畿道漣川郡嵋山面麻田公立國民學校五年玉川允俊

【海軍】▲百圓　京城府中區旭町一ノ六〇石川重三郎氏

恤兵金

【陸軍】▲百圓　京城府中區旭町一ノ六〇石川重三郎氏▲百圓　京城府龍山區漢江通一ノ一四鶴田武吉氏

【海軍】▲百圓　京城府中區旭町一ノ六〇石川重三郎氏▲百圓　京城府龍山區漢江通一ノ一四鶴田武吉氏

小計　六百七圓二十二錢
累計【國防獻金】九十四萬四千八百六十一圓二十八錢
恤兵金　二十五萬八千五百四十七圓十七錢
總合計　百二十萬三千四百八圓四十五錢

徴兵制施行事業資金

―十七日扱―

百二十一圓六十錢　釜山府本町二ノ一六中央印刷所新井啓能外從業員一同▲百圓　釜山府濱町六五三陽商會資源回收有限會社新井壬鐵▲百圓　釜山府南鮮合同電氣株式會社釜山支店電車課員一同

累計　八千八百五十三圓七十錢

決戰貯蓄に　無診査保險　★　明治十四年七月創立　本邦生命保險の嚆矢　明治生命

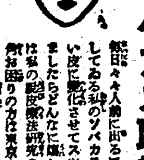
私のソバカス取つた話！
毎日々々人前に出るに恥かしい思ひをしてゐる私のソバカスをフケの様な古い皮に變化させてスツキリと剝げ落しましたらどんなに嬉しいでせう　之れは私の美皮術法研究の賜物です。一般にお困りの方は東京市…へハガキでお申込みあれば詳細の『美顏美顔』冊子を無代進呈します。

高麗人蔘製劑　補血強精　大蔘補養錠　一般虚弱　神經過勞　産前産後　胃腸強壯　二日醉　消化不良　十日分 二十日分　三榮藥品商會

ベントナイト（粉末）　最新化學工業原料無機吸着糊劑新式洗磨清淨料煉炭粉炭固メニ内鮮産共在庫豐富　東亞化學工業所

ロボイラー　工場・鑛山・兵舍・寄宿舍・病院等の大小浴場・洗面所・湯沸所・消毒器其他給湯用　暖房・水道衛生淨化裝置設計施工請負　カタログ品（御入用ノ方ハ申越次第發送）　東京・大阪　株式會社巴商會　特約店　京城・黄金町二　湊商會

義太夫審査大會　日時　九月十九日、二十日正午より　場所　昭和通　京城美術俱樂部　主催　朝鮮音樂協會　後援　京城素義聯合協會

謹告　私儀　豫而病氣の爲休診中の處今般全治退院仕從前通り診療に從事致し候に付此段謹告仕候　昭和十八年九月十七日　京城府龍山區岡崎町七番地　野崎肛門科　院長　野崎　愿

◎船員募集　大型船乘組甲板、機關部、普通船員多數（内地及他社徴用船員ハ採用セズ）銓衡ノ上特ニ優遇ス　九月二十日迄ニ船員手帳持參ノコト　釜山又ハ仁川支店ニ來社アレ（來社旅費支給ス）　朝鮮郵船株式會社

貸借對照表（昭和十八年五月卅一日現在）　朝鮮金物販賣株式會社

資産之部	金額	負債之部	金額
[illegible]	[illegible]	[illegible]	[illegible]

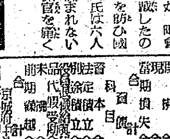
品質の良い　ミシン　萬稔ミシン商會　京城府中區南大門通一丁目九　電本局4011

精密金剛ロール　サンベルト　丸菱機械商會　大田府春日町二ノ三　電話五五〇番

除權判決

昭和十八年民申第八號　[illegible]　右申立人ノ申立ニ因リ公示催告ヲ爲シタル昭和十八年九月十五日午前八時ノ期日迄ニ申立人ノ外權利ヲ主張シタルモノナキニ依リ左記證券ハ無效ト宣言ス　昭和十八年九月十五日　朝鮮總督府[illegible]地方法院[illegible]　[illegible]　左記　證券ノ種類、現品保管證、證券ノ番號、昭和十七年八月十四日附第六四八一號、品目及數量[illegible]、カツタシヤーツ[illegible]、價格金[illegible]、地及發行人[illegible]、運送株式會社[illegible]、以上

公示送達

昭和十八年[illegible]　[illegible]　右事件ニ付公判期日ヲ昭和十八年九月二十九日午前九時ト[illegible]　[illegible]　昭和十八年九月十五日　[illegible]地方法院[illegible]

砂糖ヲ用ヒズ家庭デ簡單ニ飴ガ出來ル　富士屋　素の飴　廢物ヲ利用シテオ子樣ノタメニ甘イ水飴ヲ造ツテヤツテ下サイ　類似品アリ『富士屋』ニ注意　各有名食料品店ニアリ　朝鮮發賣元　加藤物産京城支店

ヤニを取り荒れを防ぎ臭ひを消す　純白な歯　清淨な口　強い兵隊　タバコのみの歯磨スモカ　（一瓶四十七錢）

淋疾にゴノファミン

ワキガ　を治すには今が一番好い時期です　自宅療法説明書差上ます　わきがにて永年苦んだ私が發見した自宅療法の秘訣を秘密に御知らせ致します御困りの方は親しく御手紙下さい　名古屋市中村區御肆町五ノ一白矢　野村久子

月やく　とゞこうりお困りの方や御心配の人　サワリなく安全に確にヨクキク御手紙下さいヒミツに知ス　愛知縣豐橋市公會堂前　中尾本家

脳病ろくまく　有田ドラッグ　全快者發表の專門藥　中風藥 十八円　胃腸劑 十八円　治淋劑 廿七圓 十五圓　驅毒劑 十八円 四円　有田音松製藥部　各地

腦溢血豫防に　リキシン　高血壓に　中風に　脳の病に　リキシン服用すれば［廣告文］　大阪市大淀區大仁本町　株式會社今津化學研究所

防空決戰

"血を賭けて勝て"

長屋軍報道部長防空展で語る

空の決戰に徹して敗れるな―烈々の闘魂を沸らせて迎へる第四回航空記念日に朝鮮國防航空團、朝鮮航空展覽會を開催十七日蓋明けをしたが朝鮮軍報道部長屋少將は厚地大佐、中川大尉を伴つて午後二時半三中井會場飛行機斬新場を振り出しに三越の愛達號、和信の若人號記念館と四會場を一巡した、どの會場にも溢れる飛行機を前線に送れ、決戰の傳へて空を撃滅せよと呼ぶ旗行つ出陳品に長屋少將は

まことに航空決戰に處する銃後の認識を新たにする好個の展覽會である、單に一巡するだけでなくこの熾烈な空の決戰の背後に潜む航空戰の實相を把握して、勝ち抜かねばならぬ覺悟をきめて觀覽して欲しい

と語り、極めて熱心に會場を廻り同五時引き揚げた【寫眞=航空展に臨む長屋報道部長=三越會場に】

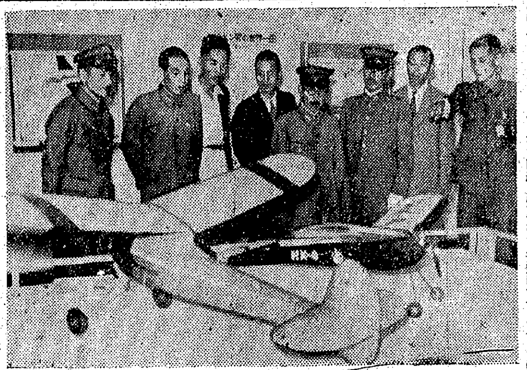

洗面器の優先配給

府が金屬回收對策に苦心

敵米英の物と量による壓倒的な挑戰が日毎に加はる昨今"街の鑛脈"を今こそ掘り起せ"と叫ばれてゐるが、府當局の調べでは樂觀した○額には程遠く愛國班の熱意の問題が再檢討されんとしてゐる、府内の中心地『中區』では東區町を皮切りに管内五十四町會に對し廿日から十月七日まで『金屬類非常回收』を實施するが『これ過不分位の物でせう』とは或る町會事務所での話で、あり正に國策を踏んでの金屬供出戰に遅滞な點が多いので府産業課では連日に亘り中區内各町會を巡り『金屬回收臨時常會』を開催、係員の蹶起を促してゐる、今後の回收に當り、多量供出の愛國町會に對しては"感謝狀"を發與するほか、洗面器の優先配給等も考慮してゐるが、一方供出に際し、故意にこぼみ或は隱匿する等の行爲あつた場合は警察官立會の上強制供出させる等強力の供出運動を決行することゝなつた【寫眞=北米倉町會で金屬回收常會】

防空・待避壕を至急構築

糧米・不在地主に配給せず

古市府尹談

決戰場は日増しに身近に感ぜられる秋、古市府尹は十七日午前記者團と會見、防空待避所、糧米問題について次のやうに語つた

備へあれば憂ひなしで今から向う一ケ月間に愛國班、學徒等の全面的協力を求めて府内に出來るだけ多く公共防空待避壕を掘る計畫である、道路、公園、空地などに作るが、具體的な場所選定は當局で指導する、人道と車道のある所には原則として人道に作る、都心地帶に廣い庭をもつてゐる府民は待避壕をつくるためにこの際一般に提供して貰ひたい、なほ戰ふ府民各自が家屋の下でも庭の中でも待避壕をつくり防空の萬全を期するやう希望する

糧米 この頃自家用米を常用してゐる府内不在地主は年度末が近づき自家用米が殘り少くなつたので今度は配給米の申請者が増えたやうだが、これは道義に反することで府では斷じて應じないつもりだ、創意工夫をこらして期限まで間にあふやう節米して貰ひたい

淑明高女の父兄會

父兄達に學校の施設と教育方針を見せて決戰教育の認識を深めさせようと淑明高女では野村校長の發議で十七日午後一時から同校に在城父兄五十餘名を招集して"保護者會"を開催した、定刻父兄達は野村校長の案内で各學級の授業を參觀、同一時五十分から全校生の歩武堂々と大地を蹴つて戰ふ皇國女性の誇りを雙肩に擔り扱げられた大行進に感激を新たにしたのち、引續き清掃作業を參觀また可愛い子達の丹精こめて作つた成績品に見入り決戰教育に深い感銘を受けて同四時すぎ散會した

家庭石鹸の配給變る

世帶單位から家族數單位へ

家庭用石鹸の配給標準が世帶數位から人口單位に變る―

洗濯石鹸 は入荷數量によつて世帶に一筆に一個、或時は二個と配給して來た京城府では道と配給の結果京城部會の申合せで今後は家庭用として配給する事に八割は家族數に配給量は家族數によつて決めることにし

その率は獨身者(課稅者)一人に對して一個渡る場合を標準とすれば五人までの世帶には四個六人以上の世帶には六個、二歳以下の乳幼兒一人に一個の割になるが、實際の配給量は、その都度京城府全體の入荷數量によつて變る

化粧石鹸 も洗濯石鹸と同じく町會配給になり今まで自由販賣であつた配給率は二人までの世帶に一個の場合は三人以上の世帶には二個の割になる

といふ府の親心で、具體案は目下府で練つてゐる

廢品活用も戰力

女生徒作品の慰問團

『まるで百貨店みたいだわ』と赤い可愛い人形を手にした乙女達が目を細める―創意工夫をこらし廢物を利用して作る手藝作品も一つの戰力だと京城女子師範では生徒に去る夏期鍛錬期を利用して創作手藝品一品以上づつ作らせたのがザツと二千五百點に達したので十四日から同校被服道場に展示、學友の血の滲む創作品を研究しあつてゐる、なほ人形約千點は軍勇士に送りやさしく慰問することになつた

鍾路署のコレラ豫防注射日程

北支に發生したコレラに對して鍾路署では鑛麗の防疫陣を張るため管内接客業者、陸上運送業者の家族及び從業員に對しコレラ豫防注射を廿日から廿四日までの五日間に亘り同署前庭で實施するが日程は

學窓に母の聲を聽く

輝らしい學窓の名の下に飛びたつた二階堂友房君(城大)の母堂敦子さんを吉野町一ノ一三に訪れれば男の子を二人共國家の干城とたらしめた母に相應しく次の如く靜かに語る

友房が、豫備に志願したことは合格通知が來て、初めて知りました、その前にはこれと言つた素振りも見せませんでした、城大では理學部の冶金科に席を置いて自分は

將來海軍 の技術方面で働くと言つてゐましたから、卒業すれば當然この方面に進むものとばかり考へてゐましたし自分もさう志望してゐたのでせう、それが豫備士官にならうと決心したのは募集要項を見てからと思ひます、その當時航空戰の重大性と學生達が何よりも奮起しなければならないといつた意味のことを洩らしてゐました

"無口な子の決意を信頼"

合格通知を受けて初めて私達に決意を聽かしてくれましたが志願してから不合格になれば面目がないからと思つて前もつてはいはなかつたといつてゐました、友房がさういふのですから私も喜んで贊成しました、心中ではせめて卒業してから學生服を脱ぎ

職場に立つ 姿を一眼でも見たいと思ひましたが、それは女のつまらない私的感情で友房の決意を思ひ遣べるだに恥かしい位です、幸ひ父親はこのことを聽いて"よくやつてくれた、まさに大空こそ男の赴くところだ、お前のもつてゐる情熱をぶち込むにも大空であれば物足らないことはなからう、合格したとは大いにやつて貰れ"と激勵し友房以上の喜び振りでした、二人で空の決戰意慾を夜遅くまで語り合つてゐました、この晩は私も胸にこみ上がる激しい感激を覺えました

友房の弟 士郎も只今〇〇で御奉公してゐますがあの子が家を出る時は友房よりか年も若かつたしなんだか子供を送り出すと言つた氣持も致しましたが、友房の場合はもうすつかり大人であて安心して送り出せました、出發する日には理工學部の最初の卒業組なんですから名譽に掛けてもしつかりやりますと不遜無口なあの子が明瞭に言つたのにはホツとしました、友房の氣持がはつきり掴めるやうな氣がしました

前日士郎から手紙が來ましたが、"實は自分も航空兵にならうと志願したが駄目でした、兄さんが見事に合格したのには羨ましい限りです、兄さんが私の分迄御奮しい敵撃生機を叩き落してくれると思へば溜飲が下がる思ひです、お母さんは決して私達がゐないからといつて寂しがらないで下さい

私達の心 は何時もお母さんの膝元にあるものと考へて下さい"といつて來ました、二人共今日までこれといつた心配を親にも掛けず大きくなりお國のために捧げすのですから私が寂しい譯はありません

幸ひ、二人共健康の點では申分なく武道を熱心にやつてゐましたし友房は野球だの水泳だのやつてゐましたから飛行機に乘る上にも障害上からはなんら心配はありません、第二次にも合格した上は自分の話した通り第一回の卒業生として城大理工學部の輝かしい傳統を築く捨石としても國家のために尽くしてくれることを固く信じます【寫眞=二階堂敦子さん】

京城競馬

第三日目出場馬

◇アラブ系新馬(一、八〇〇米)カゲ(坪井)デンコウテツ(船場)ニテザト(小林)タカムラ(大島)クロシオ(小山田)サンカイセイ(武田)ダイニホシヤマ(吉田)トヨカツ(宮越)シロ(堀口)ハヤイチ(佐竹)カンコウイチ(山口)

◇アラブ系古馬(二、〇〇〇米)ライコウ(川元)ホシヤマ(山田)ホウエン(金山)ゲンケイ(小山田)エイ(佐竹)

◇障碍(二、八〇〇米)グノヒビキ(岡井)ナンリユウ(小山田)ハヤミカド(吉田)キントリ(仲島)タマヒサノ二(船場)

◇障碍(二、八〇〇米)サイレイ(中野政)ホシカヲル(小山田)カツヒロ(八間田)カクマン(船場)ホツアタケ(岡井)ユウシヨウ(大島)グンカ(仲島)

◇アラブ系古馬(二、〇〇〇米)ホシヤマ(堀口)ミヤノウラ(岡井)ハリマ(中川)オイカゼ(笠松)バンダイ(佐竹)アカツキ(菊池)ハツタケ(船場)トモハル(田中利)

◇新馬(一、八〇〇米)トクマル(小林)カヅカツ(宮越)ランリユウ(嶺西)

◇アラブ系(二、〇〇〇米)トナン(藤岡)イツモ(森)アラゐン(武田)メイホウ ハヤテ(山口)センヒス(田中利)リユウスイ(佐竹)

◇古馬特別(二、二〇〇米)エイシヨウ(船場)ワカエビス(中野要)トヨサカエ(八間田)オトコヤマ(面谷)ゴウイン(藤岡)ナンコウ(仲島)ダイアン(宮越)

◇古馬(二、〇〇〇米)クロ(奥村)ヘイワ(武田)センシヨウ(宮越)ニイヅル(藤岡)ライシヨウ(坪井)タメカツ(八間田)コクホウ(少林)ハクシユン(堀口)カンノンリキ(吉田)イチヤマ(船場)

◇軍司令官賞典(二、三〇〇米)ヒチヨウ(金子)ミヨカツ(船本)シンジヨ(槇場)バクダンクリ(中野要)ニツコウ(藤岡)トチワカツ(常原)

◇アラブ系新馬(一、八〇〇米)ミツカゼ(大島)キブンシンフタバ(吉田)ダイニカナエトミ(清水)イサオ(高谷)シジヤヨシコ(麻谷)レイメイ(中川)ヤスリユウ(天野)ア(佐竹)ホウネン(鶴井)サクラジマ(大石)フミハヤ(田中利)

◇アラブ系古馬(二、〇〇〇米)トケイ(佐竹)ニイチ(菊池)マツヨシ(小山田)カガミ(笠松)ユウカン(坪井)マンセン(船本)ケンタカ(船場)トヨコマ(小林)カネコ(恒任)

錬成と會合

◇京城府では十八日午前十時から府委員會室で府内の飲食店、料理屋組合關係者を集め遊興飲食に關する打合會を開催する

◇… は次の通り 廿日朝鮮料理屋組合三、和菓子、支那料理屋組合、廿一日和洋食堂組合、廿二日旅館、用達業者組合、廿三日京畿自動車從業員、廿三日飲食店組合、露店飲食店組合

◇京城府では十八日午前九時から府會議室に中區管内の府議會議員、赤十字社、愛國婦人會、國民總力代表者を招き、府常會結成について打合せを行ふ

◇區役所の設置以來、赤十字社員部の事業が新設の區委員部を中心として運營されることになつたので中區役所では廿二日午後三時から府會議室に區委員部區長に當る町會總代を招き、決戰下愈々重要性を加へる援護奉仕事業の強化擴充に當面する社員の大募集、退職分區長の感謝會開催などにつき種々協議する

◇戰ふ京城府では廿日から十月五日まで四回に亘り府職員の錬成會を青葉町修養團皇民道場で實施、心身を錬磨する、なほ廿一日から連日午後四時より一時間府民館裏庭で府職員在郷軍人及び徴兵適齢者に對して銃劍道の錬成を實施、闘魂を沸らせる

◇銃劍道振興會京城府中區永樂町一丁目分會では十九日午前八時から明治町國民學校校庭で第一回錬成會修了式をあげ引續いて競技會に火花を散らす

街の慰問袋

ヨイコ・ツヨイコ 秋の體錬會

府内の第一部國民學校十六校では"秋季體錬會"に健兵健民の華を咲かせてゐる、今年から父兄の招待はよしたが見物席は相變らずいつぱい、柔劍道を始め教練演習、教練、乾布摩擦それから運動競走や騎馬戰等全く決戰體制が布かれてある、十八日三坂、元町校十九日永登浦、昌慶校、廿一日龍山校、廿三日の出校廿五日櫻井、男子校、十月二日江南校、同十日櫻ケ丘校でそれぞれ決行する【寫眞=東大門國民校の體錬會】

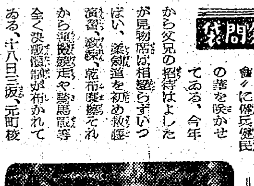

ラジオ 18日

朝 六・〇〇體操・音樂(レコード)▲六・三〇(大)一億皆な空の決戰へ 川西郁三(大)▲朗讀 碧空―淺野晃道作他 美木行雄▲七・三〇音樂(レコード)▲九・〇〇管絃樂(レコード)▲九・三〇(城)婦人教室(鮮語)▲幼兒の時間『ヒカウキトブヨ』仲田和子他▲一一・〇〇國民學校放送『低學年の時間』大東亞より『オンドル炎口改良の話』戊井市郎

晝 ▲〇・三〇ハーモニカ合奏 管絃樂▲一・〇〇空に捧ぐる心(對談)藤積ナカ他▲二・三〇(城)軍國名婦傳(鮮語)"泉雅元帥の母"―方山春海・徐―吉村放送▲三・三〇(城)京城競馬實況―京城競馬場より中繼―軍司令官賞典競走▲四・三〇(城)音樂(レコード)

夜 ▲六・〇〇少國民の時間シンブン流藻と母孫雅之▲六・三〇(城)我が子御國に捧げる心(鮮語)松山衡石▲七・三〇戰時國民讀本 戰ふ國の婦人 放送員(城)歌謠曲 放送員▲八・〇〇管絃樂の夕―神奈川縣國際航空工業より中繼▲浪花節『…』▲九・〇〇(城)この頃の親切(鮮語)―入選小説(鮮語)"憧れの青空"▲九・四〇(城)初步國語講座 大山威俊

椰子【63】

海野十三(作) 村上松次郎(畫)

市民登録(一)

加太郎が目をさましたとき、外はすでに明るくなつてゐた。

彼は寢ぼけてあて周章てた。飛行艇から外に放り出されたのではないかと感つたので……。かはとび起きたとき、太い金網の壁が目にうつつた。そこで昨夜この部屋に寄付いたことが朧ろに思ひ出されて大安心をした。

太い金網を通して、椰子林が見えた。椰子のところに鈴なりに實がなつてゐる。彼はほうと溜を放つた。たうとう現地の人となつたのである。

椰子の林の手前に、背丈が兩ぐらゐの、八つ手のやうな葉を持つた木が見える。その葉は椰子の木を眞似したやうに上の方に固まり下は幹だけだ。そして葉のつけ根のところに、大きな茄子のやうな形をした青い實がなつてゐる。

(あれは何の實だらう)

パパイアに違ひない。まだお目に懸つたことのない、その實がいやに無氣味なものに感じられた。

加太郎は立つて、金網のところまでいつた。椰子林の上にうつくしく澄んだ青い空が高くひろがつてゐる。林の右はひらけて、遠くが見える。山が見えた。その山は富士山のやうな形をしてゐた。こんなところに富士山に似た山があるなんて、からかはれてゐるやうな氣がした。

加太郎の顔色がさつと變つた。氣になることを思ひ出したからである。

『蚊―ゆうべ蚊帳を釣らなかつたが、蚊にくはれはしなかつたらうか』

彼は周章てて腕をまくつた。そして念入りにいくども調べてみた。蚊のくつた痕があるはずだと思つたので。

だが、蚊のくつた痕はなかつた。ふしぎなことである。蚊の居ないはずはないのに、全くふしぎなことである。もつともうくはれた痕は消えてしまつたのかもしれないと思つた。さう考へると、一旦安心したことが撤をしたやうに感ぜられた。現地に着いた初日にマラリアの病毒をもつた蚊にくはれるなんて、これは宿命といふものだ。あとで醫師に報告して診察してもらはうと思つた。

加太郎はトランクを窓際に預けてきたので、着換へも何もそつちに有る。ゆうべは疲れのせゐでぐつすり寢こんでしまつたから餘り知らなかつたがけさは痛いほど暑さがしみる。とりあへず褌一つの裸になり、扇子でぱたぱた胸のところをあふいだが、刻一刻と暑氣は加はり、熱汗はたらたらと頸のうしろを流れおちる。そこで勝手へいつて水道の栓をひねつて顔を洗ひ、身體を拭いた。水道の水はなまぬるかつた。

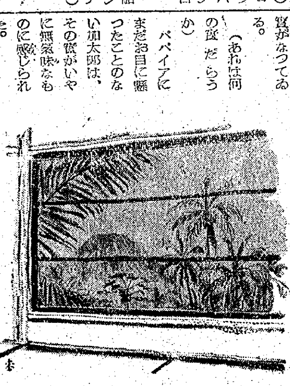

こんどは加太郎、腹がひどく減つたのを感じた。ペこぺこである。飯はもちろん食堂で食ふのであらう。さて、どんなものを食はせてくれるであらうか。たのしみである。

さうなると氣がせかれてならない。すぐ食堂を探險する氣になつて、彼は扉をあけて外へ出た。

戸口の外に、彼のトランクが置いてあつた。誰かが届けてくれたのだ。これはありがたいとトランクを部屋に入れ、早速開襟シャツ半ズボンの凉しい姿に着換へた。

婦人公論 十月號 四十五錢
○これからの女性 ○轉業戰士の妻へ ▼空を征く心 ▼南の田園
新連載=縞 手 本=火野葦平
願みはせじの精神
わが郷土讃 横光利一(文) 土の子等 川端康成 奥田正治郎 金川麿之助

京日案内 案内料金(前金)
種別 一件一回税込
一號型(三行) 金一圓五拾錢
二號型(五行) 金三圓
三號型(十行) 金拾圓
求職一號型 金壹圓
姓名在社の御照會は午前九時より午後五時まで廣告部へ御問合せの事

一號型(三行) 仲居 …
薬局 …
ピアノ讓ル 國産中古品 …
賣家 …
貸事務所 …
賣家又は貸家 …
求職 …
賣店 …
貸間 …
賣小住宅 …
貸倉庫を求む …
男事務員採用 …
ドラム罐譲受度し …
男女各一名求む …
賣家 …
女子 …
刷工入用 …
女子事務員兼タイピスト採用 …
賣家 …
婦人採用 …
寫眞修整技士 …
社員採用 …
東京商業興業所 …
男女職工採用 …
慈善堂製藥會社 …
タイピスト女事務員採用 有恒社 …
電話交換手採用 岩井産業會社 …
社員採用 朝鮮自轉車 …

貸車庫を求む 帝國水産京城支社
男子事務員採用 …
アサヒ …
高級女子會計係 …
岩谷煖房衛生 …
設計トレス係 …
岩谷煖房衛生 …
求貸賣工場 …
求貸又は賣工場 …
山本産業會社 …
タイピスト …
朝鮮毛織物 …
求賣工場 …
電本八六九〇番 竹田
食器買入 …
朝鮮郵船會社 採用
切込コタツ 炭代日十錢位 簡易工業所
古本高價買入 金剛堂書店
謄寫プリント タイプ印書 東亞印文社
引越荷造 共進組へ
妊産 …
和田病院 性病科
皮膚泌尿 性病科 吳元錫
一、會計監査、會社設立 一、決算報告、稅務代理 一、原價計算、清算事務 京城計理事務所

和信映畫館 十六日より二十一日迄 日本ニュース 子供隣組 空行く少年通信兵

朝日座 十五日より八日間 東京大歌舞伎 松本高麗三郎一座

桃花劇場 十六日ヨリ四日間 新派名優 雪之丞變化

喜樂館 十八日―二十一日 日本ニュース 農村住宅改善 暖き風

浪花館 十八日ヨリ 日本ニュース 海軍體操 軍國の花籠 若き日の歡び

新富座 十六日ヨリ四日間 續清水港 燒夷彈 日本ニュース

東洋劇場 十九日ヨリ 青春座 母の力

大陸劇場 十八日ヨリ五日間 羅美羅歌劇團 アリラン 春夏秋冬

第一劇場 十八日ヨリ十八日マデ 兄弟石

京劇 十六日より廿一日 日本ニュース 女子青年隊の報告 決戰の大空へ

城寶 十六日より二十二日迄 ニュース 女子青年隊 決戰の大空

若劇 十六日より廿二日迄 日本ニュース 仔馬 愛機南へ飛ぶ

京日文化劇場 十六日より廿二日迄(航空記念日週間) 花暦 慰問袋 少年通信兵 日本ニュース

明治座 今週の上映時間表 仔馬 日本ニュース 愛機南へ飛ぶ

城南劇場 十八日ヨリ二十一日マデ 日本ニュース 文化映畫 聖戰讚歌 暖風

中央劇場 十六日ヨリ二十二日マデ 女子青年隊 決戰の大空

登記公告

[illegible]

日本鋼管見習工募集(內地)
應募資格 (1)大正十四年乃至昭和二年出生(戸籍面ニ依ル)ノ男子ニシテ(2)國民學校ヲ修了シ(3)心身異狀ナキ者
提出書類 (1)履歷書(2)寫眞(3)戸籍謄本(4)學業成績證明書及所見表
(註)銓衡日迄ニ書類間ニ合ハザルトキハ不取敢履歷書一通持參ノコト、但戸籍謄本、學業成績、證明書ハ九月二十六日迄ニハ提出シ得ル樣手續シ置クコト
銓衡 九月二十三日午前八時、晴雨ニ不拘面接ノ上採否即日決定ス
待遇 優遇ス
京城職業紹介所

半島一の洗粉 白粲香
淑髮 洋髮 師募集
井田耳鼻科 耳鼻科 咽喉科 晝間 夜間 特設 內科

朝鮮殖産債券償還公告

本月一日ノ抽籤ニ於テ下記番號債券當籤致候ニ付來ル十月十五日ヨリ債券引換ニ支拂可致候

昭和十八年九月 株式會社朝鮮殖産銀行

第一三〇回		372	自491	至582	741	880	1033	1148	1323	1536	1719	1874	2083	2196	2385	2622	至240	自901	五百圓券
		375	至494	589	742	885	1034	1171	1324	1553	1720	1887	2084	2205	2386	2629	自251	至920	
五千圓券	201	376	497	590	745	886	1037	1172	1367	1554	1733	1888	2089	2206	2407	2630	至260	自941	
	202	383	498	595	746	自901	1038	1185	1368	1573	1734	自1899	2090	自2213	2408	2645	自341	至950	自61
	209	384	501	596	759	至904	1045	1186	1393	1574	1763	至1904	2093	至2216	2419	2646	至350	自991	至100
5	210	409	502	607	760	913	1046	1191	1394	自1579	1764	1913	2094	2237	2420	2649	自381	至1010	
6	213	410	509	608	自769	914	1051	1192	1405	至1584	1791	1914	2107	2238	自2437	2650	至420	自1051	
29	214	419	510	631	至772	自955	1052	1203	1406	1601	1792	1949	2108	自2257	至2440	自2659	自491	至1060	
30	231	420	自515	632	807	至958	1065	1204	1421	1602	1801	1950	2123	至2260	2457	至2662	至510	自1151	
85	232	423	至518	655	808	963	1066	自1211	1422	1619	1802	1971	2124	2301	2458	壹千圓券	自551	至1160	
86	255	424	527	656	811	964	1071	至1214	1443	1620	1897	1972	2133	2302	2535		至560	自1171	
125	256	429	528	659	812	自973	1072	1227	1444	1635	1808	2007	2134	2327	2536		自591	至1180	
126	267	430	533	660	819	至976	自1079	1228	1463	1636	1825	2008	2143	2328	2547	自11	至600	自1281	
137	268	437	534	自675	820	981	至1084	1237	1464	1659	1826	2019	2144	2335	2548	至20	自641	至1290	
138	283	438	537	至678	845	982	1087	1238	1489	1660	自1842	2020	2151	2336	2581	自31	至650	自1321	
自145	284	449	538	711	846	995	1088	1243	1490	1665	至1845	2035	2152	自2353	2582	至40	自701	至1330	
至148	309	450	543	712	849	996	1109	1244	1493	1666	1859	2036	2157	至2356	2599	自101	至710	自1361	
159	310	453	544	723	850	999	1110	1251	1494	1693	1860	自2047	2158	2369	2600	至110	自761	至1370	
160	331	454	551	724	自867	1000	1117	1252	1507	1694	1863	至2050	自2171	2370	2607	自121	至770	自1411	
165	332	475	552	731	至870	1017	1118	1269	1508	自1699	1864	2051	至2174	2375	2608	至130	自791	至1420	
166	365	476	567	732	875	1018	1133	1270	1513	至1702	1869	2052	2179	2376	2613	自151	至800	自1451	
185	366	485	568	735	876	1021	1134	1299	1514	1713	1870	2079	2180	2379	2614	至160	自821	至1460	
186	371	486	自577	[illegible]	879	[illegible]	1147	1300	[illegible]	1714	1873	2080	2195	2380	2621	自201	至830		

産前産後 血を増し… ヒステリー、月經不順に昔から婦人の良藥とされて來た漢藥を主劑とし新藥を配合… 三省調血精

看護婦及見習看護婦 …
花柳病專門 恒松醫院
特許品 …
小兒科 德永 醫學博士 中橋幸馬 西小門町四一 電光③1960
婦人科 安田產科 醫學博士 安田實 京城旭町二 電話本局②四六五五番
性病科專門 洪震求醫院
金林耳鼻咽喉科 金林斌 明治町一ノ九・明治座前東一丁角 電本②1278
醫學博士 文仁柱 文外科 敦岩町三仙橋電停隣 電東⑥1657・2853
看護婦見習 …

夕刊 京城日報

南太平洋に激鬪續く

軍事施設を覆滅
海鷲、ガダルカナル急襲

【南太平洋〇〇基地十七日同盟】わが海鷲は十五日未明、ガダルカナル敵飛行場を急襲、軍事施設九箇所を爆破した、うち一箇所はわが必中彈のため大爆發を起したが、わが方全機無事歸還した

格納庫等六ケ所を爆碎【ムンダ方面】

【南太平洋〇〇基地十七日同盟】帝國海軍航空部隊は十四日夜間戰爆連合の大編隊をもつて前後二回に亘りニュージョージャ島（ムンダ）方面敵の全陣地を强襲、航空格納施設などの軍事施設六ケ所を爆破炎上し、一ケ所に大爆發を起さしめたのち海上トラック一隻を擊沈した

ブス河渡河の敵殲滅

【南太平洋〇〇基地十六日同盟】さる八日海岸附近三十隻をもつてラエ東方四キロのブス河々口附近に渡河を企圖した敵は擊退され、翌九日朝再び敵二、三百がブス河强行突破を企て、水際および水中において一兵も餘さず殲滅されたことは、既に報道された通りであるが、またも去る十日夜敵は大規模なる攻擊を開始し、これに對しラエ方面のわが守備隊はまたもこれを邀擊し擊滅した、ブス河々口から上流四キロの附近地點においては迫擊砲一門を有する二百の敵が渡河を開始したが、わが部隊は直ちに出擊してこれを水中に殲滅したほかさらに、十一日拂曉にはわが方砲兵はブス河左岸の敵部隊集結地を攻擊し、これに大損害を與へ數ケ所を炎上させた

敵艦船に至近彈

【南太平洋〇〇基地十七日同盟】わが海軍航空部隊は十四日敵米軍の輸送補給地點たるニューギニヤ東南岸モロベ灣およびブス河口を急襲、モロベ灣では在泊中の敵艦船に對して至近彈多數を投じさらにブス河揚陸點では有效彈多數を浴びせて全機無事歸還した

荒鷲ルンガ ルツセル島爆擊

【ブエノスアイレス十六日同盟】メルボルン來電＝西南太平洋反樞軸軍司令部は日本航空部隊が十五日ガダルカナル島のルンガ岬及びルツセル島を爆擊した旨發表した

共産八路軍剿滅の綜合戰果

【天津十六日同盟】渤海津海地區に蠢動する共産八路軍に對し不斷の剿共肅清戰を敢行中の〇〇部隊八月中の綜合戰果次の如し

交戰回數六一、交戰敵兵力三七三〇、敵遺棄死體三一一、捕虜一六三、鹵獲品迫擊砲一、輕機六四、破〇施設二八

執拗の敵を撃退
來襲の四機を撃墜 マダンハンサ方面

【南太平洋〇〇基地十六日同盟】ニューギニヤ方面の敵空軍は連日執拗にわが陣地へ來襲、その都度わが方の猛烈な反擊によつて擊退されてゐるが、またも十四日、十五の兩日それぞれハンサおよびマダン方面に來襲した、すなはち十四日午前十時頃ロッキードP38およびノースアメリカンB25の計三十數機がハンサに來襲したが、わが地上火器により二機擊墜された、わが方の損害はほとんどなかつた、翌十五日は午前八時、前日同樣ロッキードP38、ノースアメリカンB25十五機がマダン附近に來襲、これまたわが地上火器により二機擊墜された、わが方に損害なし

…て激戰 戰況發表

【ベルリン十六日同盟】獨逸大本營十六日發表

一、十五日サレルノならびにナポリ地區では激戰が展開され、敵の數個部隊は擊破され、上陸地點はさらに縮少された、獨軍のアルタヴイラ突入に際し、米軍は多數の死者および捕虜を出した、ドイツ空軍も同日六千トン級貨物船一隻を擊破、さらに上陸用舟艇十一隻に損傷を與へた

一、十五日夕刻强力な米英空軍部隊が西部ならびに西北部フランスに攻擊を加へた結果、かなりの損害を生じ、また市民に死傷者を出した如、とくにパリの住宅地區において損害は著しかつた、また十五日敵空軍は西部ならびに西北部ドイツに來襲したが、損害は極めて輕微であり敵機九台を擊墜した

一、十五日夜獨空軍はロンドン地區を爆擊した、さらに獨軍一戰闘機中隊は十五日迄に敵機七千台擊墜の記録を作つた

一、赤軍はクバン橋頭堡およびその他の南部戰線地區で多數の攻擊を加へ來つたが、ドイツ軍に擊退された、ドイツ軍は赤軍の一部分を孤立せしめ、赤軍將兵數千を殲滅六百名を捕虜とし、敵戰車百十台、砲八十四門を破壞した

一、中部戰線では赤軍はエーリニヤ西方で有力な戰車空軍の掩護下に來襲したが、ドイツ軍は激戰のうち赤軍を擊退し大損害を與へた、しかし戰闘は目下白熱的狀態で續行されてゐる

一、他方ビエルイ南方およびラドガ湖南方の南地區にも赤軍が强力な準備砲擊の下に來襲したが失敗に歸した

赤軍戰車二百擊破

【ベルリン十六日同盟】獨軍は東部戰線で赤軍戰車二百六台を擊破した旨十六日獨軍當局から發表された

蔣系匪を掃蕩す 山東堂邑周邊に殲滅戰

【濟南十六日同盟】去る七日炎熱の魯西平野に出動共産黨南軍區の殲滅を加へた宮本、鷹巢の兩部隊は八日夜銳鋒を轉じて山東省堂邑周邊に蠢動する蔣系匪子修部に對し攻擊の火蓋を切り趙劉莊（堂邑北方十キロ）新田（堂邑北方二十キロ）附近に要子修匪約八百が宿營中なるを探知し直ちにこれを包圍猛攻激戰一時間ののち完全に殲滅したが、さらに宮本部隊は十日二十二時頃堂邑西南方二十キロの線でこれを捕捉激戰ののち潰走せしめた、兩部隊の戰果次の通りである

敵遺棄死體五八五、鹵獲小銃二四一、輕機五、その他兵器多數、死體中には高級幹部が含まれてゐる

共匪約一千を殲滅 山東、河北省境の戰果

【濟南十六日同盟】山東、河北省境一帶に盤居し蠢動をつゞける共產軍冀南軍區を殲滅すべく去る七日夜行動を開始したわが鷹巢、曾我部、宮本、森本の各精銳部隊は東穆村（館陶東方約九十キロ）白拂頭（冠縣南方約十四キロ）附近において同軍區約一千を捕捉、爾來三日間にわたり四散遁走せんとする敵を隨所に殲滅し十日までに左の赫々たる戰果を收めた

敵遺棄死體六二二、捕虜二六

鹵獲品 小銃二四〇、拳銃二五、手榴彈一二三、その他

佛印でも伊國人監視

【サイゴン十六日同盟】バドリオ降伏に伴ふ在佛印イタリヤ人に對する日本および佛印當局の措置については、去る十日わが大使府よりイタリヤ人を監置上蔵國人と見做してこれに必要なる措置をわが國において施行するにつき佛印側においても日本官憲と協力の上佛印在留イタリヤ官民に對し日本同樣の措置を採られたき旨ドクー總督に對し申入れを行ひ、これに對し十三日ドクー總督より正式に日本の申入れを受諾した旨本日午後五時わが大使府から公表された

しかし十日以來在佛印イタリヤ領事、副領事は領事官邸に保護監視され外出は原則として禁止されてゐる、また領事館も同時に佛印官憲により嚴重監視されてゐる、右措置は日佛印共同防衞の趣旨に準據日佛印協力の建前により佛印官憲の手によつて行はれてをり滿足すべき成果を擧げてゐる、なほ佛印在留イタリヤ人はおよそ百數名に過ぎずその消極権益の如きは極めて微々たるものである

グリツプスホルム號 モンテビデオに向ふ

【ブエノスアイレス十六日同盟】リオ・デ・ジャネイロ來電＝交換船グリップスホルム號は十七日リオ・デ・ジャネイロに入港、ブラジル在留邦人を乗せたのちモンテビデオに向ふ豫定である

カバレロ元師自殺 賣國行爲を痛憤

【ベルリン十六日同盟】ムッソリーニ統帥の前參謀總長カバレロ元帥は獨軍のローマ占領と同時に救出され以後獨軍の保護をうけてゐたが、突如自殺を遂げた、享年六十三、自殺の原因はバドリオ政權の賣國行爲に痛憤した結果とはれる

英戰艦バ號大破

【リスボン十六日同盟】英國海相アレキサンダーは十六日夜B・B・Cを通じて放送演說で英國艦隊の主力艦の一つクヰーン・エリザベス級主力艦のうち、バリアント號が東地中海作戰でドイツ爆擊のため大破、さらにクヰーン・エリザベス號も破損した旨言明した、但し大破の時期場所などは判明しない、なほバリアント號はすでに修理され、現在サレルノ灣の戰に參加してゐる

定例閣議

【東京電話】十七日の定例閣議は午前十時より首相官邸に開催、當面の內外諸問題に關し意見を交換して午後一時散會した

赤機二百一を擊墜

【ベルリン十六日同盟】獨軍は東部戰線で十四、十五の兩日赤軍飛行機二百一機を擊墜、獨空軍飛行機十六機は未歸還である旨十六日獨軍當局から發表された

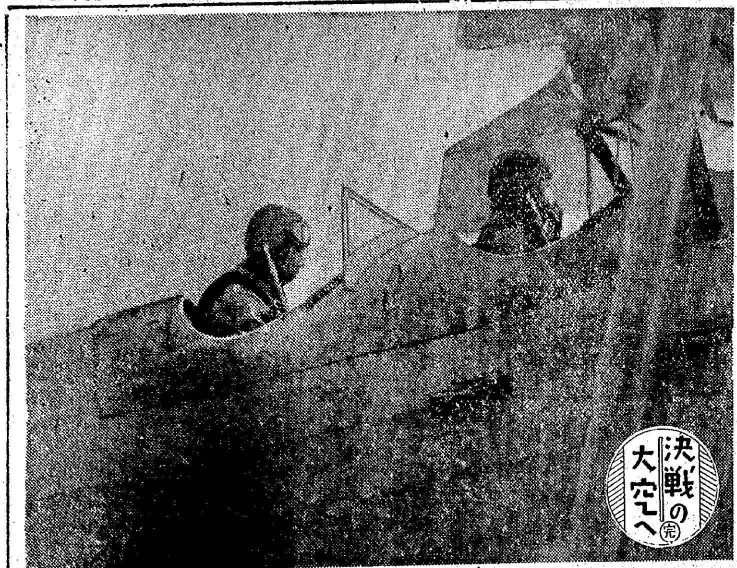

米英二千機を動員
獨軍、サレルノ灣に擊攘

【リスボン十六日同盟】サレルノの橋頭堡の激戰は戰端開始以來ほとんど百五十時間に及ぶも依然止まず戰車火器を中心とするドイツ軍の總攻擊に對し米軍はサレルノ灣沖合に碇泊する英國地中海艦隊の艦砲掩護のもとに依然交戰をつづけてゐる

米軍は十六日以來アルタビラ・アクロポリの狹隘な海岸地帶に押しつけられ、ほとんど殲滅の危機に瀕したが、十四日朝來有力な增援部隊が續々到着し依然戰線を維持してゐる樣態だ、とくに英國地中海艦隊が巡洋艦驅逐艦などの兵力に加ふるに新たに主力艦ウオースパイト號、バリアント號などをサレルノ灣沖合に出動させ、十五インチの巨砲をもつてドイツ軍陣地に猛射を浴びせるとともに十字砲火をあびせてゐる、さらに反樞軸空軍も各種軍用機を總動員連日二千機に近い出擊によつて地上部隊に協力してゐるが、反樞軸軍の苦戰は依然として蔽ひ難い、反樞軸軍としては南方から逐次北上してゐるモントゴメリー麾下の英第八軍による先制作戰に期待を繫いでをり、ロイター從軍記者は同部隊が三日後にはサレルノ戰線に到達するであらうと樂觀的觀測を傳へてゐるが、ドイツ軍がかうした英軍の進擊を傍觀する理由がない

ベルリンからのD・N・B電報も反樞軸軍が過去四十八時間內に有力な英國艦隊の掩護のもとに續々增援部隊をサレルノ戰線に揚陸した事實を認めてゐるが、同時にドイツ軍がアルタビラならびにベルサノにおける米軍陣地を占據、サレルノ市においても英軍を擊退したと述べてゐる

さらに反樞軸軍はサレルノ西方十五哩のポンペーに落下傘部隊を降下させドイツ軍を牽制しようとしたが、同部隊はドイツ軍のために捕捉殲滅されたと傳へられる

ドイツ軍がサレルノ橋頭堡の外において內線作戰と兵力增强の上に有利な地位を占めてをり反樞軸軍はシチリヤ島の基地からでは戰鬪機の直衞が困難で空軍の活躍にも少なからず制約を受けてゐることは反樞軸軍當局の等しく認めるところだが、南方からの英第八軍の進擊と睨み合せドイツ軍がイタリヤ本土のどこにいはゆる南部戰線を設定するかによつて戰局の歸趨は決定されよう

尊き御垂範

朝香宮孚彦王殿下には畏くも金枝玉葉の御身を以て、去る六月十日宇都宮陸軍飛行學校に御入校あらせられた、かくて三ケ月全く一學生の御資格で親しく操縱桿を把らせられ、各種飛行術を御習得、去る一日目出度く御終業遊ばされた、この尊き御垂範を拜して大空に憧るゝ若人たちの血は感激に燃えた『決戰の大空へ』若人蹶起せよ【御寫眞＝機上に拜す殿下の御雄姿（向左）―陸軍省檢閲濟】

依然危機去らず
獨の爆擊に反樞軸軍苦戰

【リスボン十七日同盟】英國新聞界はサレルノ橋頭堡の戰を重視しタイムス紙をはじめ各紙一齊に十六日の朝刊紙上において戰況を報道してゐるが、特にデイリー・エキスプレス紙の軍事記者は次の通り述べてゐる

戰況は幾分米第五軍のために好轉したが、米軍は依然苦戰を免れず、十八日まで危機は去らないであらう、第五軍にとつて不利なことは空軍に戰鬪機の掩護が困難なことだ

またデイリー・メイル紙の空軍記者も

反樞軸軍がサレルノ灣頭に上陸したのはサルジニヤ島を基地とする空軍の行動半徑から見て出過ぎてゐることは否定出來ないあるひはドイツ空軍が最早無力化したとの想定に基いて冒險したのかも知れないが、いづれにせよ戰局が局地的な一頓挫の形で片附くのを希望する

反樞軸落下傘部隊殲滅

【ベルリン十六日同盟】獨軍當局は十六日次の通り言明した

敵は去る十三日獨軍部隊の後方連絡線を遮斷せんとしてナポリ・サレルノ戰線のボンテー地區に落下傘部隊を降下せしめたが、獨軍後備部隊はこれと近迫戰を演じ、集中攻擊を加へた末殲滅した

敵艦船卅一屠る
獨空軍の輝く綜合戰果

【ベルリン十六日同盟】ドイツ軍當局筋は十六日サレルノ灣においてドイツ空軍が九月八日以來十五日までに擧げた綜合戰果につき次の通り言明した

一、巡洋艦四隻擊沈

一、驅逐艦その他の艦艇二隻擊沈

一、商船十隻、合計八萬九千トン擊沈

一、上陸用舟艇十五隻擊沈

英の沒落は必至
パール・バツクが强調

【ブエノスアイレス十六日同盟】ニューヨーク來電＝目下米國內では米英兩國間の特殊同盟案が盛んに論議されてゐるが『大地』の著者として著名な女流作家パール・バックは十六日ニューヨークで、英國の沒落は必至だから特殊同盟など無駄事に過ぎないと次の通り語つた

米英兩國が特殊の同盟を結ぶといふ案には全然反對だ、かかる同盟は兩國民衆を兩國內のファシストに引渡すことにならう、特殊同盟案を主張するのは英國の沒落が必至だといふ事實を知らない人々だ

殘存米英軍 絶望的抵抗
上陸地帶縮少

【ベルリン十六日同盟】獨軍當局は十六日サレルノ地區の戰況につき次の通り言明した

去る十四日以來あらゆる方面から獨軍の攻擊を受けてゐる米英軍の殘存部隊は十五日も依然絶望的抵抗を續けてゐるが、つひに獨軍のため二群に分割されるに至つた、敵は强力な艦砲射擊をもつてサレルノ地區の狹隘な上陸地點に砲彈の傘をつくつてゐるが、獨軍の進擊はこれによつていささかも阻止されてゐないばかりでなく、サレルノ周邊の敵上陸地點は獨軍の集中攻擊によつて縮小されつゝある、一方敵上陸軍は數的に著しく增强され、特に獨軍戰車ならびに大砲軍集團は數的に優勢な敵軍と交戰中であるが、すでに過去數日來敵に大打擊を與へてゐる

獨軍ベルサノを占據

【ベルリン十六日同盟】ドイツ軍は十五日サレルノ橋頭堡セレ河の三角洲に位するベルサノを强襲、同地を占領した、右戰鬪でドイツ軍は米軍戰車十七台を鹵獲または破壞した

パリの死傷者千六百
米英盲爆被害

【ベルリン十六日同盟】パリ來電＝パリ警察當局は十五日夕刻反樞軸空軍のパリ盲爆の結果死者百九十九人、負傷者千四百廿二人を生じた旨十六日發表した

スチムソン悲鳴

【ブエノスアイレス十六日同盟】米國陸軍長官スチムソンは十六日新聞記者團との會見において率直にサレルノ灣頭における米軍の苦戰を認め次の通り言明した

サレルノの戰は反樞軸軍の地中海作戰においても一番危機的な戰の一つである、現在米軍としては苦戰中だ、しかし米軍としてはサレルノ灣頭から撤退する事はない、反樞軸軍の損害は莫大だが、援兵增援部隊が到着してゐる、兩軍とも數的には兵力が大體同じだが、ドイツ軍は內線作戰の有利な立場にあり、かつ反樞軸軍よりも迅速に增援部隊を輸出することが出來る、とくにドイツ軍は戰車と重火器において優勢だ

鐵鑛需給計畫改訂
鮮産鑛石への期待增大

緊迫せる戰局の推移は半島鐵鑛石への比重を頓に增大するに至つたので政府は十八年度下期及び十九年度の半島鐵鑛石の對內地供給計畫に一大改訂を加へることゝなり廿一日總督府に企畫院、商工省、鐵鋼統制會、總督府各關係官出席のうへ鮮産鐵鑛石の需給並に增産對策打合會を開催することになつた

即ち戰局の現狀は限られた船腹の効率運用による輸送力增大と鐵鋼の飛躍的增産を切實に要請してゐるが斯る見地より鐵鑛石についても豫ねて至近距離たる半島に最も多大な期待を寄せてゐた、しかし實績的には從來品位、價格、港灣の荷役能力及び內地の燒結設備等よりこれを期待しつゝも消極的態度にあつたのが實情であるが戰局は既にかゝる消極的態度を一擲すべき必要に迫られ且つ價格についてもプール制の實施、燒結設備も漸次擴充されつゝある狀態に至つたので積極的に鮮産鑛石に依存することに決し企畫院吉次事務官は既にこの程來鮮、目下鐵內鑛山、港灣等現地について增産並に積出能力を調査中であり一方製鐵、鑛山特別調査に來鮮の商工省石田鐵鋼課長、統制會田中鑛石課長らと共に廿一日總督府に會合、本年下期及び十九年度の需給、增産につき協議することゝなつたもので特に十九年度に於ける內地側の鮮産鑛石需要は十七年度の〇倍たる〇〇噸に達する見込みであり劃期的增産を要請されてゐる

赤軍機甲力を殲滅
獨軍東部戰況

【ベルリン十六日同盟】獨軍當局はスモレンスク戰線の激戰で赤軍機甲力に壞滅的打擊を與へ中部戰線における獨軍の牙城スモレンスクに對する赤軍直接の脅威を去除した旨十六日次の通り發表した

東部戰線における戰局の重點は十四日猛然モスコー、スモレンスク鐵道と（モスコー、ロスラーブリ）街道の中間地に移動して大規模なスモレンスク突破作戰を開始した赤軍は豫備兵力の大軍を集結し未曾有の激戰が展開された、赤軍は數的優位を持して獨軍を逐次壓迫獨軍は若干地點で新陣地に後退するのやむなきに至つたが增援兵力の到着をまつて直ちに猛烈な反擊を開始赤軍突破部隊中數個中隊を除くのみで他を悉く殲滅しエーリニヤ西方地區だけでも實に戰車百四十台を擊碎した、またスモレンスク東北方のベールイ地區でも火花を散らす決戰が續行されてゐるが、獨軍は十四、十五の兩日中に赤軍戰車四個旅團を完全に殲滅、スモレンスクに對する赤軍直接の脅威は去除した

戰車百九十を擊破

【ベルリン十六日同盟】D・N・B軍事記者ハンメル大佐はウクライナ戰線の戰況につき十六日次の通り報じてゐる

赤軍は十五日も南部戰線の廣大な地域で獨軍防禦線の强行突破を企圖、進二進二攻擊を加へ來つたが獨軍は待避戰法と反擊作戰を巧に織混ぜて赤軍の攻擊を悉く擊退した

一、イジューム西方および西北方の赤軍は有力な火砲と戰爆機隊の掩護下に獨軍陣地に猛攻を加へ來たり壓迫を加へたが、獨軍は赤軍の進出を滴所から喰ひ止め多大の損害を與へた

一、ハリコフ西北方の赤軍は一時は獨軍陣地の反擊作戰功を奏し赤軍は戰車八十四台を喪失して潰走した、ハリコフ西南方における獨軍の赤軍包圍殲滅戰は十五日大體終了したが、現在まで判明した戰果は赤軍死者二千五百以上、捕虜六百、戰車百十臺、火砲八十四門を擊破した

再攻勢を企圖
ウクライナ赤軍

ウクライナ北部のネジン戰線では目下のところ戰線に變狀はないが獨軍の情報によれば赤軍は有力な豫備兵力を續々集結し、キエフ攻擊の準備を進めてゐる模樣で、近く大規模の攻擊が開始されるは必至と見られる

【ベルリン十六日同盟】北部戰線の赤軍は十五日强力な大軍を擁して突如大規模攻擊を開始、ラドガ湖南方地區で獨軍のレニングラード包圍陣を突破するため、シニアビノ高地を攻撃する獨軍陣地に猛擊を加へ來つた、赤軍の突破攻擊開始は豫期されたもので、獨軍としても充分豫期してゐたので、有利な位置を利して直ちに防禦戰を展開、數時間の激戰のうち赤軍の攻擊を完全に擊退したばかりでなく敗走する赤軍を急追して隨所に壯烈な掃蕩戰を敢行、多大の戰果を收めた

赤軍損害二百萬

【ベルリン十六日同盟】ドイツ軍當局は十六日去る七月五日夏季攻勢を開始して以來の赤軍の損害を戰死、戰傷、捕虜合せて約二百萬に上る旨言明した

消息

◇高山宣久氏（和歌山縣志家支配人）十七日『あかつき』で入城天香閣ホテル、二十日頃江原道東海岸へ

新發見！砂糖代用品
砂糖の代用 あま茶苗
・砂糖の代用品として、甘茶苗を植えませう あま茶は甘味が砂糖の四倍の性能を有し、菓子、飲料、漬物等の製造に需要多大、子供の疫痢豫防又は下痢止には最も有効。砂糖不足時代子供や甘黨に大歡迎、時局柄率先して各家庭にあま茶を植えましようよ
栽培は簡易年育良好御希望の方は
二本二圓九十錢 五本六圓二十錢 十本十一圓 で特賣中です品切れとならぬ内に御金にて御申込下さい。代金は振替又は書留にて御送金下さい。御送金御申込者に限り案內書を差上げます
京都市桃山驛前 京都農園 振替京都六二三四番

特許三瓶式 橋正機
金丸・綿・罐詰穀類精正機（型錄贈呈）
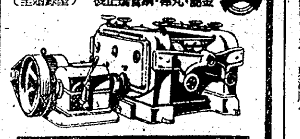
三瓶精機製作所
營業所 東京市品川區大井鹿島町二八八五番地 電話大森（六八）三六一一番
本社及工場 東京市板橋區志村小豆澤町二七四番地 電話赤羽三五四三番

バニシング クリーム タイカ 半煉歯磨 新發賣

マツダ 二割節電
徹宵増産へ電力を！
マツダランプ
東京芝浦電氣株式會社

胃に腸に エビオス
豐富に含有するB複合體獨自の作用により胃腸機能を旺盛にし食物の完全榮養化を計る。

はたらく姿より美しいものはありません。
お肌の爲に パピリオクレーム

おかしい程つく食慾と體力

二圓十四錢 五圓卅五錢 藥店にあり
京都府東宇治 マルキイースト菌研究所
少し殘酷であるが屢々行はれる醫學實驗に、犬の腹部にメスで孔をつくり胃內を覗ける裝置にして食物消化力の實際を觀る事がある。その場合、純粹培養せるイースト菌の少量を食餌に混じて與へると手術で消化不良狀態の犬が急に食慾を喚起し、消化力が極めて旺盛となる有樣がアリアリ見られます。かゝる"人體"に於てもイースト菌を服用すれば三度の食事を待ち兼ね困窮の者が笑ふ程食慾が進み、食べた食物が完全消化で榮養が身につき體力旺盛となる。

闘魂燃やせ大空へ

全鮮擧げて多彩な記念行事

迫る航空日

『鐵と血』の苛烈な航空決戦は熾烈な南溟の空に、鉄翼を刺す北洋の彼方で山本元帥に續け、アッツの英靈に應へよ、と死闘が日夜の別なく熾烈に繰返へされてゐる、仇敵米は豊かな物をいはせ多數の飛行機で西南太平洋に飛石作戦の反攻を續けゲリラ的戦法とはいへわが南方共榮圏の經濟的要衝を狙つてゐるのだ、それのみではない、小癪にも千島の北端にも敵機は蠢動してゐるのだ、山本元帥を初め幾多尊い英靈の血と肉で築いたわが共榮圏を敵機の跳梁に委ねてなるものか、いまこそ空の決戦へ一億國民は總蹶起の秋のである、敵の鐵には鐵をもつてあたれ、われには傳統の血が流れてゐるのだ、この『血と鐵』で敵萬の敵機を邀撃し進んで米本土を爆碎するのだ、銃後は擧げて空へ突撃せよ、と全國一齊に展開される廿日の第四回航空日はあと旬日に迫つた、半島二千五百萬の血は空へ空へ沸り少年も學徒も空の決戦場へ魂を飛ばせ、わが子よ、わが弟よ、あとは引受けた、と空の戦場へ激勵の言葉をしぼるのである、この航空日を中心に『斷じて勝つ、諸君が闘く限りは…』と呼びかければ學園は一齊に起ち上り、ひたぶる空への熱魂を打ち込んで十九日京城運動場に一萬三千の學徒は『學徒航空蹶起大會』を開催、街には百貨店を會場に『航空展覧會』を開き"起て空へ"と目から呼びかければ、巷でも『鐵と血』の決戦に應じ廿日陸軍献納機命名式を汝矣島で開き銃後の赤誠を新たにし決戰へ盛らんとするなど幾多の記念行事が全鮮到る處に繰り展げられるがこの日の白眉ともいふ太刀洗陸軍飛行學校の鄕土訪問の壯擧を決行『鄕土の諸君、僕らに續け……』と鄕土半島の大空に翔んでゆくのである、隊々あと三日、意義深き航空日は迫つた、半島二千六百萬はいざ、空へ航空決戦へ闘魂を沸らせ憎き米英を撲滅するまで戰ひ抜かう【寫眞＝京城に立つた航空宣傳塔】

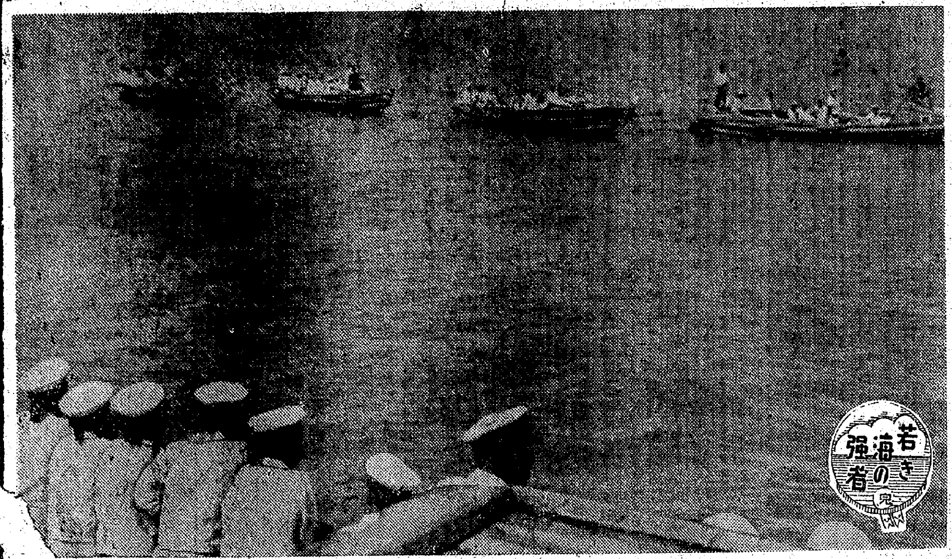

勿體ない鐵の山

仁川の倉庫で大欠伸

一屑は愚か一匹でも鋼材の欲しいとき、これはまた仁川府内の運送業者倉庫内に多量の鋼材が死藏されてゐるとのことに鐵鋼統制會朝鮮支部から十六日係員が仁川に赴き調査の結果、驚くに當らず各運送業者は勿論、稅關倉庫内にまで鋼材が山積して眠つてゐる始末である、これは問屋側の註文に對しメーカーから發送したもののうち註文した分と現品が異つたり或は引取りを怠つたりしたゝめで大部分は鐵鋼販賣京城支店設置前のものである、數量については未だ明確ではないもの、何れにせよ時節柄勿體ない話なので鐵鋼販賣支店で徹底的調査のうへ適當に處理すべく考慮中である

總力戰研究生

一行けふ入城

總力戰研究所研究生一行九名は所長大島次郎氏引率の下に十七日朝入城、朝鮮ホテルで少憩後午前九時總督府を訪問、田中政務總監に挨拶したのち同十時より約四十分間に亘つて[illegible]より朝鮮統治の原理と徵兵制、海軍特別志願兵制實施に關して半島青年が皇民錬成に邁進してゐる實情を說明されて辭去、各課長より朝鮮事情を聽取、午餐後映畫を鑑賞し、府内壽松國民學校を視察後朝鮮神宮參拜し市内も名所を視察した、なほ一行は十八日陸軍志願兵訓練所を見學し、十九日北鮮に向ひ、滿洲各地を視察して十月十三日再度來鮮、朝州、定州、平壤各地を經て十八日離鮮する

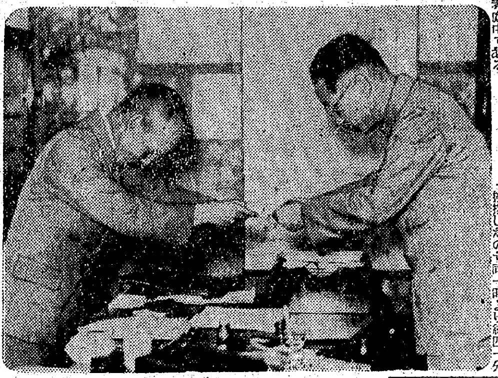

"現地は眞面目だ"

波田總聯總長の鑛山視察談

波田總聯總長は鑛山增産運動激勵のため十四日京城發江原道寧越鑛山に出張中のところ十六日夜歸任したが十七日朝總長室で"激勵に行つて激勵されて歸つて來たよ、現地に働く人々は正に神様に近い、都會の人たちはもつと眞面目に働かなくちやー"と次の通り語つた

『十五日一日きりしか視られなかつたが非常に眞面目に働いてゐるのには全く頭が下つた、十五日は天候が悪くそのうへ停電なので就業率が悪いのではないかと心配してゐたが豫想外によく就業してゐたのには全く感心させられた、いろ〳〵聞いてみると凄まじい增産ぶりである、とにかく增産豫定を五割以外超過してゐた、かくの如き生産力が何處から出て來るかといへば指導精神の崇高なる陣頭指揮の果敢さにあるのだ、鑛山長は伊藤さんであるが鑛山長夫人を先頭に山の婦人たちが交替で運搬やトロ押しをやつてゐた、赤ン坊を背にヨチ〳〵歩きの子供を守りながら働いてゐる婦人たちの姿は僕の目に焼付いた、この姿に近く映した、僕たちは勞働者だとか坑夫たちを何か下の者のやうに考へてゐた嫌ひがあつたのではなからうか、若しさうであるならば直ちに是正すべきである、鑛山は操業日淺く施設も完備してはゐないのだが全從業員が一心に働くといふのは鑛山長以下の陣頭指揮と敎育と愛情の籠つた指導精神によつてゐるのだ、各地から勤勞報國隊が來てゐたが大體よくやつてゐた、勞働者達は道内各地から來てゐるのだが出身地によつて働く者と駄目なのと判然してゐる、これ等は結局出身地における指導の敎育の有無によつてゐた、山に行く勞働者でも第一線の兵士を見送るほどの感激をもつて送り出さないならば皆粉骨砕身働くに違ひないのだ、郷里との文通なども勞働者の氣持に緊りを持たせる良い策だ、鍊成は土地の事情で全道的にやれないのだらうがそれでも敎鍊の嚴格さは充分鍊成の實が上つてゐることを證してゐた、この次は忠北を激勵にゆく豫定だがこゝでも逆に激勵されたいものだと望んでゐる』

仁川の海洋少年

さつと潮風に頬をなぜる、きらめく日光のもと躍る何ものもない、盡な力に盛る、青い海その彼方から長く尾を引く汽笛とともに白い海洋少年團を滿載した四隻は歡迎の人々の視線を遮へた、猛い風を截り白波を蹴たてて聞える艪にもやう、艪と沿つて來る、船腹の櫂はきら〳〵と陽に輝き、美麗な無が舷側に躍るやう、船中には風を孕んだ帆の乳房で育つた海の子達の群像――その中には京畿道交部長高知事の觀姿ある海服國藝も交つてゐるた青い空、青い海、青い吐息、青い眼ー靑い一緣の中に次の出るやうな海の鍊成は育くまれてゐるのであつた【寫眞＝仁川に於る少年團[illegible]】

これは立派な代用燈油

山椒の實から簡單に油が採れる

【海州電話】讀者も未だ何人にかつては今までに思ひもよらなかつた貴重な物資が獲得されるといふ心掛けは銃後戰士の義務と言はねばならぬ、石油節約の不斷の折柄電燈のない農村で別としても燈用油の不足に悩まして居ることは周知の事實であるが道山林課では林産資源開發の新しい試驗事業として松炭油生産に大童の努力を傾注し重油代用品をどしどし採取しつゝあるのでその一部を燈油として試驗した結果石油に遜色のないことを認め農家用燈油に配給することを計畫してゐると同時に從來重要視しなかつた山椒の實で油を採取することに成功した山椒油は香料食品として重寶なものとなるばかりでなく在來式のカンテラ燈用には申分のない立派な商品になるので多額生産に努力をかけるやう計畫してゐる

土建作業隊

結成式擧行

【清津電話】海の幾度な育成から鄕土を護らうと烈々しく颯々の壯を擧げた清津府防空本部土建作業隊の結成式は十六日午前十時から天馬國民學校々庭で官民多數列席の下に擧行した、國民儀禮の後、秋山工營部長より土木作業隊長に井上真作氏、建築作業隊長に栗實一氏を指命し栖田部長の告辭があつて現下の情勢に對處し鐵火の信念を以て職務完遂に挺身することを誓ひ合つて十一時終了した

本社寄託献金

内地同胞のお祝ひです

安井支配人から波田總長へ

前鎭基地半島の熱願かなつて待望の徵兵制は實施され半島二千六百萬の赤子は都邑に農村に漁村に聖恩の宏大無邊に感謝、感激し歡喜の渦を卷いた、あれから五十日、半島青少年の熱烈な鍊成は愈々熾烈の度を加へ皇民化への赤誠に燃え沸りたつた、青少年ばかりではない老いも婦人もわが子わが弟がお國のためにお役にたつのだ、と感激の献金となつて海軍へ陸軍へ、總力聯盟へと持ち込まれて行つたが半島在住の内地人も半島人の喜びのみではないわれわれ内地人も同じ喜びである、と感謝と歡喜を盛つて本社へ熱誠あふれる献金部隊が續いた、この喜びの献金を携へ本社安井支配人は航空日を前に十七日正午國民總力朝鮮聯盟事務局に波田總長を訪問、九月一日から十五日まで半ケ月に亘り内地人のみから寄託された献金一千七十圓七十七錢を『徵兵制施行記念事業資金』として提出した、波田總長は內鮮一體のこの喜びを次のやうに語り内地人の熱意を讃へた

お祝ひを込めて献金することに對しては感謝に堪へない、あの日の感激が、うすらぐにつれて内地人側の熱意が減じないやうに切望する、この徵兵制施行資金は早急に適切な方途を講じて意義深く使ひたいと思ふ【寫眞＝献金を受ける波田總長】

鮮鐵四十五年

あす記念式

朝鮮に鐵道が敷設されて四十五年十八日はその鐵道創始記念日で鮮鐵ではこの日を鐵道局記念日として全鮮各地で嚴かな記念式を擧行する、この日京城では八時半から龍山鐵道職員集會所で記念式を擧行、山田鐵道局長、各課長ほか本局員及び京城地方鐵道局、京城建設、京城改良事務所、京城鐵道事務所、中央鐵道從業員養成所、京城工場、京城鐵道病院などから約八百名參列、山田局長の訓辭、局歌の齊唱あつて閉式、先輩の努力を偲び鐵道報國に一層の邁進を誓ふ、なほ殉職者慰靈祭は同十時から龍山鐵道公園で嚴かに執行される

父親を召集

米の增兵計畫

【ブエノスアイレス十六日同盟】ワシントン來電によれば、米國徵募局長官ハーシーは十六日全米に對し左の如く『父親召集』の實施について通告した▼米國陸海軍の兵員增強計畫を達成するために全國の父親を年末までに召集しなければならない、その數は一九四一年十二月七日以前に出生した子女を有する父親四十四萬六千名に當り國内の父親四人につき一人の割合で召集されることとなる

學鷲晴の首途へ

延專で結城君の壯行會

空の御楯と若き學徒が決然蹶起してゐる秋、延專三年、結城尚弼君(二一)もこのたび〇〇士官學校に目出度く入學、近くペンを捨て鄕土を巣立ち飛ぶことになつたが母校延專では十六日午後一時から同校庭で壯行會を擧げ同君の首途を祝つた、小河教授をはじめ全校職員學徒五百五十名參列して開會、校長代理として小河教授が感激に両頰を紅潮させて登壇『明日の榮譽を生んだのは、開校以來初めてのことで眞に欣快に堪へぬ、現時戰爭の勝敗を決するのは空である結城君は心身を鍛錬し技を磨き靑史に輝く武勳を樹ててあらうと確信する』と祝辭をかねて激勵すれば結城君は烈々たる闘魂を眉宇に漲らせ股肱の臣として皇國の干城として敵の息の根を止めるまで奮闘すると鐵火の決意を披瀝し、一同結城君萬歳を三唱して際らて止まぬ意氣はいよ〳〵たかく同二時半頃閉會した

けふの市況(十七日)

證券 變らず 總見送り

前場 内外情勢の推移待ちに各方面とも總見送りの旗で商株とも殆ど變らず示し平凡な場面を繰返してゐるに過ぎない、今後も緩慢な低値揉合ひを續續するものとみられるが單能産業株のうち買過ぎの訂正安が行はれたものは採算が十分引合ふものもあるので、これら利回り修正は早晩實現されよう、なほ長期取引は高周波五十二圓台、朝工新五十一圓七十錢、小林七十三圓四十錢、逆仙五十九圓五十錢とそれ〴〵三、五十錢方引弛み、新興七十一圓九十錢方堅り朝鮮製鍊廿五圓と手堅く保合を示した

後場 (平凡) 新規筋內は引續いて見送られ、場面稀少閑散、諸株とも殆ど保合を示した

實物 閑散

好個の支援材料に乏しいため、一般に氣乘薄く場面閑散保合を示した、目先も何らかの動機がない限り場面の不振は免れ難い情勢にあり、人氣の離散は愈々目立つてくるものとみられる、主なる出來値左の如し

漢水二二圓一▲小林七二圓八〇一三圓▲鮮銀一四七圓二

愈々名目相場化

日獨兩國の決意は既に固く、イタリヤ・バドリオ政權の背信行為に對する共同聲明は率直に今後の方向を示唆するといふことが出來る、また之等が現狀に即した最善の方策を確立して、この度の戰爭目的を貫徹せんと再出發することは何等疑問を挾む餘地はないのである、勿論かゝる密接的情勢の急變は一般投資層の買進出を阻止する表面的な材料であることには違はないのであるが、一方内面的には統制新株に對する暫定制限の普遍的、恒常的實行が一般の認識するところに及んで、超重點株として、その增資新株プレミアムの發生を買はれてゐた株式も價格訂正を行つた位置で極めて平凡な市況を繰返すやうになつた、かくて株式價格統制令を中核とする株價統制も漸く最近に至つてその實效を收めつゝあるかの印象を與へてゐる、なほそのほかに一部で唱へられてゐる增資新株プレミアム課税、さらに實物買建禁止など宛實行に移されることでもなれば、愈々以て株式價格は拘束せられるものと見ねばならない、たゞ證券市場の本所よりして市場を組成する各構成員が餘りにも固くなり過ぎると市場への方向が一歩一歩と踏み固められてゆくのは結構であるがそれを急ぎ過ぎるの餘り、統制相場の機能を歪める結果を齎らさんとも限らない、名目相場化してしまふやうなことがあればそれは考へものである

川島屋投資信託

第八次銘柄決定

川島屋證券では第八次投資信託を本店並に各支店で十七日より廿八日迄一般公募するが、結成期日は廿九日である、今次の信託期間は從來の五ケ年より三ケ年に短縮し整理は年二回拂を一回拂に變更して投資信託受益者が資金を短期回轉し得るやうに依つたその利用の緊難さを簡略化したものである、投資信託は周知の如く戰爭の調整生産擴充に必要な資金の疏通にも協力、國民貯蓄の涵養にも役立つことと勿論で銘柄は左の通り選別された

◇公社債 へ號大東亞戰爭國庫債券、日本發送電社債、日本電力社債、滿拓社債

◇株式 滿蒙毛織、日清紡、三菱鑛業、日本製鐵、保土ケ谷化學、鐘淵紡、兵器、川崎重工、小松製作、富士電機、北海配電、昭和農産

證券(十七日)

朝鮮長期

銘柄		前當	中	先	後
高周波	寄引	[illegible]	[illegible]	[illegible]	[illegible]
朝新	寄引	[illegible]	[illegible]	[illegible]	[illegible]
工新	寄引	[illegible]	[illegible]	[illegible]	[illegible]
逆仙	寄引	[illegible]	[illegible]	[illegible]	[illegible]
小林	寄引	[illegible]	[illegible]	[illegible]	[illegible]
製鍊	寄引	[illegible]	[illegible]	[illegible]	[illegible]

大阪長期 / 東京長期

銘柄	前先寄	引	後先寄
神戸銀	[illegible]	[illegible]	[illegible]
帝人新	[illegible]	[illegible]	[illegible]
日立	[illegible]	[illegible]	[illegible]
三菱重	[illegible]	[illegible]	[illegible]
三陽	[illegible]	[illegible]	[illegible]
日石	[illegible]	[illegible]	[illegible]
不二越	[illegible]	[illegible]	[illegible]
東洋ベ	[illegible]	[illegible]	[illegible]
大製鋼	[illegible]	[illegible]	[illegible]
砂鉄	[illegible]	[illegible]	[illegible]
日紡	[illegible]	[illegible]	[illegible]
鐘実	[illegible]	[illegible]	[illegible]
富士	[illegible]	[illegible]	[illegible]
鐘新	[illegible]	[illegible]	[illegible]
日毛紡	[illegible]	[illegible]	[illegible]
帝人	[illegible]	[illegible]	[illegible]
帝人新	[illegible]	[illegible]	[illegible]

銘柄	前	後
洋レ新	[illegible]	[illegible]
日東紡	[illegible]	[illegible]
東亞麻	[illegible]	[illegible]
鐘実	[illegible]	[illegible]
日立	[illegible]	[illegible]
同新	[illegible]	[illegible]
日輕工	[illegible]	[illegible]
不二越	[illegible]	[illegible]
昭和電	[illegible]	[illegible]
日糖新	[illegible]	[illegible]
郡是	[illegible]	[illegible]
浦賀	[illegible]	[illegible]
新潟	[illegible]	[illegible]
神戸銀	[illegible]	[illegible]
池貝鉄	[illegible]	[illegible]
兵器	[illegible]	[illegible]
北支	[illegible]	[illegible]
三菱鑛	[illegible]	[illegible]
石原	[illegible]	[illegible]
東製鋼	[illegible]	[illegible]
鋼管新	[illegible]	[illegible]
特鋼	[illegible]	[illegible]
大同鋼	[illegible]	[illegible]
電冶	[illegible]	[illegible]
高周波	[illegible]	[illegible]
北炭新	[illegible]	[illegible]
磐城炭	[illegible]	[illegible]
同新	[illegible]	[illegible]
池貝自	[illegible]	[illegible]
東洋ベ	[illegible]	[illegible]
砂鉄	[illegible]	[illegible]
ニッケ	[illegible]	[illegible]
譯エ	[illegible]	[illegible]
日ビス	[illegible]	[illegible]
古河電	[illegible]	[illegible]
三菱電	[illegible]	[illegible]
日曹達	[illegible]	[illegible]
東洋曹	[illegible]	[illegible]
東亞煙	[illegible]	[illegible]
滿煙	[illegible]	[illegible]

現株仲値(十七日十一時調)

銘柄	値
◇鮮内株 鮮銀	[illegible]
◇銀行株 殖銀	[illegible]
同新	[illegible]
商銀	[illegible]
同新	[illegible]
二銀	[illegible]
三銀	[illegible]
東一銀	[illegible]
漢銀	[illegible]
信託	[illegible]
朝無盡	[illegible]
◇紡績株 朝紡	[illegible]
同新	[illegible]
京城紡	[illegible]
朝織物	[illegible]
◇運輸株 朝鐵	[illegible]
一新	[illegible]
二新	[illegible]
京春	[illegible]
京東	[illegible]
京南	[illegible]
朝運	[illegible]
同新	[illegible]
◇電氣株 南鮮電	[illegible]
同新	[illegible]
北鮮電	[illegible]
同新	[illegible]
漢水電	[illegible]
京電	[illegible]
同新	[illegible]
西鮮電	[illegible]
同新	[illegible]
◇鑛業株 小林鑛	[illegible]
無煙炭	[illegible]
同新	[illegible]
三陟	[illegible]
日マグ	[illegible]
製鍊	[illegible]
遊仙炭	[illegible]
鶴泉炭	[illegible]
三國	[illegible]
同新	[illegible]
朝陽	[illegible]
◇電氣化學 高周波	[illegible]
朝工新	[illegible]
弘中	[illegible]
同新	[illegible]
朝鮮礦	[illegible]
國産車	[illegible]
朝石油	[illegible]
同新	[illegible]
北鮮紙	[illegible]
東拓金	[illegible]
朝理研	[illegible]
◇諸株 朝拓	[illegible]
同新	[illegible]
東拓	[illegible]
同新	[illegible]
米穀市場	[illegible]
◇大陸株 滿工鑛	[illegible]
同新	[illegible]
日滿ア	[illegible]
同新	[illegible]
滿洲鋼	[illegible]
同新	[illegible]
滿炭	[illegible]
華北開	[illegible]
中華煙	[illegible]
東亞新	[illegible]
同新	[illegible]
北支開	[illegible]
中支振	[illegible]
大同産	[illegible]
滿ベル	[illegible]
鐘ベル	[illegible]
◇内地株	
◇紡織株 東紡	[illegible]
日新	[illegible]
同新	[illegible]
日清紡	[illegible]
日東紡	[illegible]
◇人絹株 倉絹	[illegible]
同新	[illegible]
帝人	[illegible]
同新	[illegible]
日毛新	[illegible]
◇鐵鋼株 日鐵	[illegible]
北樺鑛	[illegible]
昭和鋼	[illegible]
同新	[illegible]
石原産	[illegible]
同新	[illegible]
新鋼	[illegible]
北樺油	[illegible]
昭和新	[illegible]
帝石油新	[illegible]
◇化學工業 日窒	[illegible]
同新	[illegible]
電化	[illegible]
同新	[illegible]
日曹	[illegible]
同新	[illegible]
◇重工株 大同鋼	[illegible]
小倉鋼	[illegible]
同新	[illegible]
ニッケ	[illegible]
東芝新	[illegible]
昭和電	[illegible]
日立新	[illegible]
日輕金	[illegible]
石井鐵	[illegible]
同新	[illegible]
新潟鐵	[illegible]
池貝鐵	[illegible]
製鋼	[illegible]
壽重工	[illegible]
昭和飛	[illegible]
日航機	[illegible]
同新	[illegible]
ヂイゼ	[illegible]
同新	[illegible]
東洋ベ	[illegible]
日ビス	[illegible]
◇船舶株 郵船	[illegible]
國際船	[illegible]
東洋船	[illegible]
川崎船	[illegible]
同新	[illegible]
川南	[illegible]
石川島	[illegible]
同新	[illegible]
二同新	[illegible]
三重	[illegible]
◇製糖株 台灣糖	[illegible]
同新	[illegible]
鹽水港	[illegible]
◇電氣鑛業 東京電	[illegible]
東邦電	[illegible]
同新	[illegible]
關西電	[illegible]
◇製紙株 王子紙	[illegible]
日清製粉	[illegible]
同新	[illegible]
日本粉	[illegible]
◇諸株 三菱商	[illegible]
同新	[illegible]
鐘實	[illegible]
補報	[illegible]

大和水軍(4)

村松梢風(作) 中一彌(畫)

汐の路(四)

ちやうど此の日、藤堂の島の見張りを勤めてゐたのは森熊右衞門といふ男で、配下の海賊十數名と共に番所に頑張つてゐる處へ、一艘の大きな帆船が下つて來たので、熊右衞門は『それツ』とばかり小船に打ち乘り、船の來る行手へ漕ぎ出させて待ち受けてゐた。

彼等は海賊で一見して直ぐ何の船、何處の國の船といふことが判別がつくのである。此の船は商船でも漁船でもなかつた。西國の大名の所有船、それも立てゝゐる旗印で藤堂の島津氏の船であることは一目瞭然だ。

併し、大名だらうが、島津だらうが、此の瀨戶を只で通ることは出來んのだ、いかなる船舶でも、此處へ來たものは一先づ船艇を停止させ『郷符』を出させる。郷符が正當のものであれば、帆別錢を徵收した上で航行を許すが、若し郷符を持つてゐないとか、持つてゐても不正なものであつたりする場合は、斷じて通さん。海賊側の不文律によれば、郷符を持たぬ船は掠奪勝手である。それを船主の方で嫌厭して諍ひ、是非共通るには、法外な帆別錢を出さなくてはならんのである。

大體帆別錢といふものには一定した規則はなくて、船の大きさや積荷の關係によつて無論上下するが、それはかりではなく、船主とか船頭の出樣次第で、高くもなり安くもなることがある。

かういつた海上の關所だ。

熊右衞門は藤堂の船を停め、船頭にむかつて例の通り郷符を出せと命じた。

そして、二三問答をやつてゐるところへ船室の方から五六名の武士がゾロ〳〵と出て來た。

『船頭、何事だ』

『何故に船を停めたのだ』

船頭は、

『此の人が郷符を見せろと申します。郷符が無くては瀨戶を通さんと申すのです』

と言つたけれども武士達は更に合點がいかぬらしい。そこで改めて熊右衞門の樣子を見ると、髷の中から顏がのぞいてゐるやうな人相で、長い刀を一本差し、粗末な木綿の袷り衣を穿いてゐるから、武士のやうでもあるが、武士にしては餘り粗野だ。

『お前は何者か』と一人が訊ねた。

『俺かい、俺は海賊だ』

『何ツ、海賊?』一同は愕然緊張した。

『海賊が何用あつてこの船を留めた』

『郷符を改めるのだ』

『郷符をどうする』

『郷符を見せた上で、帆別錢を出さねば、瀨戶を通すことは成らんのだ』

『帆別錢といふと、つまり金を出せと言ふのか』

『さうだ』

『こやつ怪しからんことを吐かす、地頭か守護職の下役ならまだしも自分からヌケ〳〵と海賊と名乘り郷符を見せろの、金を出せのと、太い奴だ。其方は此の船の旗印が見えんのか』

『知つてるよ。藤堂の船やらないか』

『藤堂の船と知り乍ら、不埓を申すと斬り捨てるぞ』

『無禮言はつしやい。藤堂でも島津でも、帆別錢を出さにや、船は通さん』

京日俳壇 高濱虚子選

子規忌に渡鮮このかた缺かすなく　京城 井坤 雁川

道場の氣合とび來る灯涼し　群山 内田 五風

不和となりし兄を悲しく墓掃除　福岡 潤原 道

南山の秋めく日々の木立かな　京城 佐野 雪子

次の間の明るき灯秋の蚊帳　新義州 品川 光子

木槿咲きあたりに日曬といふものなし　京城 白木 鳳宵

蜩やほきごとの灯をはやともし　井州 三宅 陽維子

【秋季雜詠】官製葉書一枚に一句認め一人五枚以内、宛名京城日報社文化部京日俳壇係、締切九月二十日

◇朝鮮文人報國會詩部會例會 十九日(日)正午から鍾路和信東館社交室で開催、大東亞文學者大會を語る座談會のほか『朗讀詩集』につき協議、同原稿及び少國民詩持參のこと、會費一圓

子規忌句會 十九日(日)正午より朝鮮神宮境内南山亭に於て開催、兼題十句、締切三時、會費一圓、水砧主催

文報俳句部役員會 十八日午後二時より丁子屋社交室にて全鮮俳句大會、俳句講演會、芭蕉忌展覧會の打合會を開く

健民ビタミン(B) 身心の全能力發揮に必要なビタミンB1B2…B6を綜合的に大量補給して健康の敵に對し防備强化 榮養不良・便秘に 錠劑わかもと

よい茶よい香 京城本町 夏川茶舖

朝取一般取引員 吉村取引店 京城黄金町 案内進呈

天授治淋散 淋毒を吸ひ出す藥! いしら秤 古來 田村天授堂

藤本證券の 第十次 投資信託 一口五百圓 期限三ケ年 申込受附 (說明書贈呈) 藤本證券京城支店

羅美羅歌劇團 十八日晝夜三回 歌謠劇 春夏秋冬(十二景) 民謡アリラン歌劇化成る! 入場料一圓三〇錢(稅共) この企劃、この舞臺、この陣容を見よ! アリラン 李扶風 構成 金龍煥 作曲 全七景 大陸劇場

頭痛にノーシン

18日ヨリ 暖き風 或る雨の午後ふとゆきづりに出合つた事件が、夢多い彼女の胸に大きな幸福の波紋をひろげた 選ばれた七人の異色配役陣が青春の夢を織る! 心優しき人々の醸し出す愉しき世界! 風見章子 (大映)眞山くみ子 (東寶)伊藤智子 佐分利信 「むすめ」に次ぐ 演出・大庭秀雄 城南映畫劇場 喜樂館

松竹映畫 素敵行 伊藤久男 霧島昇 楠木繁夫 主題歌 愛機南へ飛ぶ ニッチクレコード

具耳鼻科 醫學博士 具川然幸 京城府西大門町一丁目

清算實物 朝鮮取引所一般取引員 古野取引店

ソーロ 過敏症 防止外用クリーム ラール 有田藥舖

公社債・株式賣買 日本證券取引所 大阪市場第一種取引員 福田条商事 大阪市北濱二丁目

輕音樂名曲撰 ①シャンラン節・アリヤユンタ ②昭南島風景・佛印旅情 ③パリ島夜曲・アユチヤの町 テイチク管絃樂團 明るい家庭は戰力の供給源!!